Livre numéro 1

30 petites histoires en français

Alice Ayel

ILLUSTRATED BY Benjamin Bois

30 petites histoires en français

Livre numéro 1 by Alice Ayel

First edition December, 2018

All contents copyright © 2018

by Ayel Bois International Services limited

Registration No: 634309 Dublin

E-mail: abis-ltd@protonmail.ch
Web: http://www.abis-ltd.com

All rights reserved. No part of this document or the related files may be reproduced or transmitted in any form, by any means *(electronic, photocopying, recording, or otherwise)* without the prior written permission of the publisher.

The book was created using free and open-source software:

- Linux Mint – operating system
- LibreOffice – word processing
- Inkscape, Gimp – graphics
- font families:
  - Fira
  - Latin Modern Roman
  - Milkshake

Dedicated

to all of my

new language learners

around the world!

Contents

Marie, l'artiste 1
Marc et la cuisine italienne 5
Marie veut une vraie girafe 9
Marc et ses sœurs 15
Sophie adore le supermarché 21
Chloé n'aime pas les légumes 25
François est tout rouge 31
Une visite au zoo 35
Jeanne et le gâteau au chocolat 39
Le week-end 45
La Saint Valentin 51
À quoi ça sert ? 57
À l'hôtel 63
Les maths ou Star Wars ? 71
Un Orangina spécial 79
Une nuit bizarre ! 87
Des frites ! 93
Le hoquet 101
Toujours fatigué ! 109
Où sont les lunettes ? 117
Un peu amoureux ! 123
Quelle chance ! 129

Marco et Polo 137
Pince mi et Pince moi 145
Trop bavard ! 149
La surprise 157
Une aventure de Polo 165
Les vacances 171
Le mariage 179
Polo sous la mer 185

Petite histoire numéro

1

Marie, l'artiste

L'histoire au présent

Il y a une femme. Elle s'appelle Marie. Marie est une femme et c'est une artiste. Marie a un animal. Elle a un chien. Il s'appelle Médor. Marie a un chien qui s'appelle Médor.

Mais Marie a un problème ! Elle veut un animal spécial. Elle veut une girafe. Alors, Marie a une idée. Marie est une artiste alors elle peint son chien Médor en girafe. Marie peint Médor en girafe ! Maintenant, Marie est contente, elle a une girafe !

L'histoire au passé

Il y avait une femme. Elle s'appelait Marie. Marie était une femme et c'était une artiste. Marie avait un animal. Elle avait un chien. Il s'appelait Médor. Marie avait un chien qui s'appelait Médor.

Mais Marie a eu un problème ! Elle voulait un animal spécial. Elle voulait une girafe. Alors, Marie a eu une idée. Marie était une artiste alors elle a peint son chien Médor en girafe. Marie a peint Médor en girafe ! Désormais, Marie était contente, elle avait une girafe !

Retrouvez la vidéo de l'histoire numéro 1
https://www.youtube.com/watch?v=DcuVNAnsWZM

Petite histoire numéro

2

Marc et la cuisine italienne

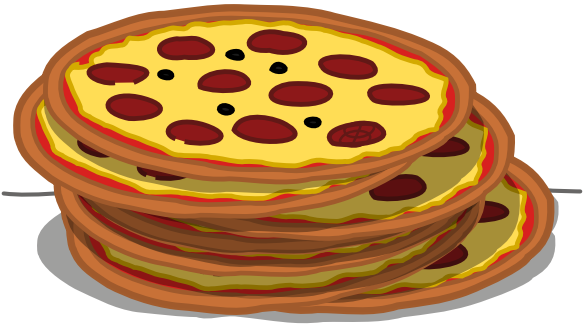

L'histoire au présent

Il y a un homme. Il s'appelle Marc. Marc adore la cuisine italienne. Il adore les pizzas, les spaghettis, les lasagnes. Marc adore manger la cuisine italienne. Il adore manger les pizzas, les spaghettis, les lasagnes, il adore manger la cuisine italienne.

Marc mange de la cuisine italienne tous les jours. Il mange de la cuisine italienne tous les midis. Il mange de la cuisine italienne tous les midis, pour le déjeuner. Il mange de la cuisine italienne tous les soirs. Il mange de la cuisine italienne tous les soirs, pour le dîner à dix-neuf heures exactement. Marc mange de la cuisine italienne tous les jours, tous les midis et tous les soirs ! Marc mange trop de cuisine italienne !

Marc mange trop de cuisine italienne alors maintenant, il n'aime plus la cuisine italienne !

Il n'aime plus les spaghettis, il n'aime plus les pizzas, il n'aime plus les lasagnes ! Maintenant, Marc aime la cuisine mexicaine !!!

L'histoire au passé

Il y avait un homme. Il s'appelait Marc. Marc adorait la cuisine italienne. Il adorait les pizzas, les spaghettis, les lasagnes. Marc adorait manger la cuisine italienne. Il adorait manger les pizzas, les spaghettis, les lasagnes, il adorait manger la cuisine italienne

Marc mangeait de la cuisine italienne tous les jours. Il mangeait de la cuisine italienne tous les midis. Il mangeait de la cuisine italienne tous les midis, pour le déjeuner. Il mangeait de la cuisine italienne tous les soirs. Il mangeait de la cuisine italienne tous les soirs, pour le dîner à dix-neuf heures exactement. Marc mangeait de la cuisine italienne tous les jours, tous les midis et tous les soirs ! Marc mangeait trop de cuisine italienne !

Marc a trop mangé de cuisine italienne alors désormais, il n'aimait plus la cuisine italienne ! Il n'aimait plus les spaghettis, il n'aimait plus les pizzas, il n'aimait plus les lasagnes ! Désormais, Marc aimait la cuisine mexicaine !!!

Retrouvez la vidéo de l'histoire numéro 2

https://www.youtube.com/watch?v=YYwWHCUQaAs

Petite histoire numéro

3

Marie veut une vraie girafe

L'histoire au présent

Il y a une femme. Elle s'appelle Marie. Marie est une femme et c'est une artiste. C'est Marie, l'artiste. Marie a un chien. Il s'appelle Médor. Marie est une artiste et elle a un chien qui s'appelle Médor. Mais Marie a un problème ! Elle a peint Médor en girafe ! Maintenant, Marie a un chien-girafe !

Mais Marie veut une girafe. Elle ne veut pas un chien peint en girafe ! Elle ne veut pas un chien-girafe ! Elle veut une vraie girafe, elle veut une girafe réelle, elle ne veut pas un chien-girafe ! Alors, Marie a une idée. Marie va au magasin d'animaux. Elle va au magasin d'animaux domestiques. Au magasin d'animaux domestiques, il y a des hamsters, il y a aussi des tortues, il y a des chiens et il y a des chats mais il n'y a pas de girafe ! Il n'y a pas de vraie girafe ! Marie n'est pas contente ! Marie est

frustrée !! Elle n'est pas contente parce qu'elle veut une vraie girafe. Mais au magasin d'animaux domestiques, il n'y a pas de vraie girafe.

Alors, Marie a une autre idée. Elle va au zoo. Marie va au zoo pendant la nuit. Elle va au zoo en secret pendant la nuit. Elle entre dans le zoo. Dans le zoo, il y a des girafes, il y a des vraies girafes ! Marie entre dans le zoo en secret. C'est la nuit. Marie entre dans le zoo et elle vole une girafe en secret ! Mais il y a un problème. Marie vole une girafe. Alors, la police arrive ! La police arrive au zoo.

Maintenant, Marie n'a pas de girafe. Marie n'est pas contente. Marie est triste. Marie est en prison !!!

L'histoire au passé

Il y avait une femme. Elle s'appelait Marie.

Marie était une femme et c'était une artiste. C'était Marie, l'artiste. Marie avait un chien. Il s'appelait Médor. Marie était une artiste et elle avait un chien qui s'appelait Médor. Mais Marie a eu un problème ! Elle a peint Médor en girafe ! Maintenant, Marie avait un chien-girafe !

Mais Marie voulait une girafe. Elle ne voulait pas un chien peint en girafe ! Elle ne voulait pas un chien-girafe ! Elle voulait une vraie girafe, elle voulait une girafe réelle, elle ne voulait pas un chien-girafe ! Alors, Marie a eu une idée. Marie est allée au magasin d'animaux. Elle est allée au magasin d'animaux domestiques. Au magasin d'animaux domestiques, il y avait des hamsters, il y avait aussi des tortues, il y avait des chiens et il y avait des chats mais il n'y avait pas de girafe ! Il n'y avait pas de vraie girafe ! Marie n'était pas contente ! Marie était frustrée !! Elle n'était pas contente parce qu'elle voulait une vraie girafe. Mais au magasin

d'animaux domestiques, il n'y avait pas de vraie girafe.

Alors, Marie a eu une autre idée. Elle est allée au zoo. Marie est allée au zoo pendant la nuit. Elle est allée au zoo en secret pendant la nuit. Elle est entrée dans le zoo. Dans le zoo, il y avait des girafes, il y avait des vraies girafes ! Marie est entrée dans le zoo en secret. C'était la nuit. Marie est entrée dans le zoo et elle a volé une girafe en secret ! Mais il y a eu un problème. Marie a volé une girafe. Alors, la police est arrivée ! La police est arrivée au zoo.

Retrouvez la vidéo de l'histoire numéro 3
https://www.youtube.com/watch?v=ytlbdwhKVuE

Petite histoire numéro

4

Marc et ses sœurs

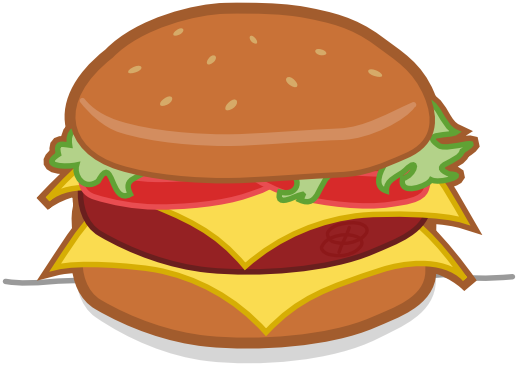

L'histoire au présent

Marc est un homme. Il adore les pizzas et les lasagnes. Marc adore la cuisine italienne en général.

Marc a une sœur. Elle s'appelle Véronique. Véronique est la sœur de Marc et Marc est le frère de Véronique. Véronique adore les tacos, les nachos et aussi les tortillas. Elle adore la cuisine mexicaine en général.

Marc a une autre sœur. Elle s'appelle Monique. Monique est la sœur de Marc et de Véronique. Marc est le frère de Monique et de Véronique et Véronique est la sœur de Marc et de Monique. Monique adore la cuisine chinoise.

Marc, Véronique et Monique sont frère et sœurs mais Marc adore la cuisine italienne, Véronique adore la cuisine mexicaine et Monique adore la cuisine chinoise.

Un jour, Marc, Véronique et Monique veulent aller au restaurant. Ils veulent manger au restaurant. Mais, ils ont un problème ! Marc, Véronique et Monique ont un problème !

Ils veulent manger ensemble au restaurant mais Marc veut aller à la pizzeria parce qu'il adore la cuisine italienne. Véronique veut aller au restaurant mexicain parce qu'elle adore la cuisine mexicaine. Monique veut aller au restaurant chinois parce qu'elle adore la cuisine chinoise. Quel problème !

Finalement, Marc, Véronique et Monique ne vont pas au restaurant. Ils ne vont pas manger au restaurant. Ils restent à la maison et ils mangent des hamburgers.

L'histoire au passé

Marc était un homme. Il adorait les pizzas et les lasagnes. Marc adorait la cuisine italienne en

général.

Marc avait une sœur. Elle s'appelait Véronique. Véronique était la sœur de Marc et Marc était le frère de Véronique. Véronique adorait les tacos, les nachos et aussi les tortillas. Elle adorait la cuisine mexicaine en général.

Marc avait une autre sœur. Elle s'appelait Monique. Monique était la sœur de Marc et de Véronique. Marc était le frère de Monique et de Véronique et Véronique était la sœur de Marc et de Monique. Monique adorait la cuisine chinoise.

Marc, Véronique et Monique étaient frère et sœurs mais Marc adorait la cuisine italienne, Véronique adorait la cuisine mexicaine et Monique adorait la cuisine chinoise.

Un jour, Marc, Véronique et Monique ont voulu aller au restaurant. Ils ont voulu manger au restaurant. Mais, ils ont eu un problème ! Marc, Véronique et Monique ont eu un

problème !

Ils voulaient manger ensemble au restaurant mais Marc voulait aller à la pizzeria parce qu'il adorait la cuisine italienne. Véronique voulait aller au restaurant mexicain parce qu'elle adorait la cuisine mexicaine. Monique voulait aller au restaurant chinois parce qu'elle adorait la cuisine chinoise. Quel problème !

Finalement, Marc, Véronique et Monique ne sont pas allés au restaurant. Ils n'ont pas mangé au restaurant. Ils sont restés à la maison et ils ont mangé des hamburgers.

Retrouvez la vidéo de l'histoire numéro 4
https://www.youtube.com/watch?v=tgnUzjYY43w

Petite histoire numéro

5

Sophie adore le supermarché

L'histoire au présent

Il y a une femme. Elle s'appelle Sophie. Sophie adore aller au supermarché.

Elle va au supermarché tous les jours.

Sophie va au supermarché tous les jours de la semaine. Elle va au supermarché le lundi à seize heures. Elle va au supermarché le mardi à dix-sept heures. Elle va au supermarché le mercredi à dix-huit heures. Elle va aussi au supermarché le jeudi à dix-neuf heures. Sophie va au supermarché tous les jours. Elle adore aller au supermarché. Elle adore le supermarché !

Mais Sophie ne va pas au supermarché le vendredi. Elle ne va pas au supermarché le vendredi parce que dans son réfrigérateur, il y a trop de nourriture. Dans le réfrigérateur de Sophie, il y a des oeufs, il y a du bifteck, il y a des pizzas et il y a des lasagnes aussi. Dans le

réfrigérateur de Sophie, il y a trop de nourriture alors Sophie ne va pas au supermarché le vendredi.

L'histoire au passé

Il y avait une femme. Elle s'appelait Sophie. Sophie adorait aller au supermarché. Elle allait au supermarché tous les jours.

Sophie allait au supermarché tous les jours de la semaine. Elle est allée au supermarché le lundi à seize heures. Elle est allée au supermarché le mardi à dix-sept heures. Elle est allée au supermarché le mercredi à dix-huit heures. Elle est allée aussi au supermarché le jeudi à dix-neuf heures. Sophie est allée au supermarché tous les jours. Elle adorait aller au supermarché. Elle adorait le supermarché !

Mais Sophie n'est pas allée au supermarché le vendredi. Elle n'est pas allée au supermarché le

vendredi parce que dans son réfrigérateur, il y avait trop de nourriture. Dans le réfrigérateur de Sophie, il y avait des oeufs, il y avait du bifteck, il y avait des pizzas et il y avait des lasagnes aussi. Dans le réfrigérateur de Sophie, il y avait trop de nourriture alors Sophie n'est pas allée au supermarché le vendredi.

Retrouvez la vidéo de l'histoire numéro 5

https://www.youtube.com/watch?v=rY4Q8I6D5E4

Petite histoire numéro

6

Chloé n'aime pas les légumes

L'histoire au présent

Il y a une fille. Elle est petite. Elle s'appelle Chloé. Chloé a quatre ans, elle est petite. Chloé est une petite fille alors elle a une Maman. La Maman de Chloé s'appelle Catherine.

Chloé est une petite fille qui n'aime pas beaucoup de choses. Un jour, Chloé dit à sa Maman : « Je n'aime pas les brocolis ! » La Maman de Chloé n'est pas contente. Elle n'est pas contente parce que Chloé n'aime pas les brocolis.

Un autre jour, Chloé dit à sa Maman : « Je n'aime pas les tomates ! » Alors la Maman de Chloé n'est pas contente. Elle n'est pas contente parce que Chloé n'aime pas les tomates.

Un autre jour, Chloé dit à sa Maman : « Je n'aime pas les carottes ! » Alors la Maman de Chloé n'est pas contente. Elle n'est pas contente

parce que Chloé n'aime pas les carottes.

Chloé n'aime pas les carottes, elle n'aime pas les tomates, elle n'aime pas les brocolis non plus. C'est un problème !

Mais un jour, Chloé dit à sa Maman : « Maman, j'aime les cookies ! » La Maman de Chloé est contente. Elle n'est pas très contente, elle est un peu contente parce que Chloé aime quelque chose ! Chloé aime les cookies !

Alors la Maman de Chloé a une idée. Elle pense : « J'ai une idée ! » La Maman de Chloé prépare des cookies. Mais elle ne prépare pas des cookies au chocolat ou aux smarties. Elle prépare des cookies aux épinards !

Chloé mange les cookies aux épinards. Elle mange les cookies aux épinards que sa Maman lui a préparés. Mais Chloé n'est pas contente. Elle dit à sa Maman : « Maman, je n'aime pas les cookies aux épinards, beurk ! »

L'histoire au passé

Il y avait une fille. Elle était petite. Elle s'appelait Chloé. Chloé avait quatre ans, elle était petite. Chloé était une petite fille alors elle avait une Maman. La Maman de Chloé s'appelait Catherine.

Chloé était une petite fille qui n'aimait pas beaucoup de choses. Un jour, Chloé a dit à sa Maman : « Je n'aime pas les brocolis ! » La Maman de Chloé n'était pas contente. Elle n'était pas contente parce que Chloé n'aimait pas les brocolis.

Un autre jour, Chloé a dit à sa Maman : « Je n'aime pas les tomates ! » Alors la Maman de Chloé n'était pas contente. Elle n'était pas contente parce que Chloé n'aimait pas les tomates.

Un autre jour, Chloé a dit à sa Maman : « Je n'aime pas les carottes ! » Alors la Maman de

Chloé n'était pas contente. Elle n'était pas contente parce que Chloé n'aimait pas les carottes.

Chloé n'aimait pas les carottes, elle n'aimait pas les tomates, elle n'aimait pas les brocolis non plus. C'était un problème !

Mais un jour, Chloé a dit à sa Maman : « Maman, j'aime les cookies ! » La Maman de Chloé était contente. Elle n'était pas très contente, elle était un peu contente parce que Chloé aimait quelque chose ! Chloé aimait les cookies !

Alors la Maman de Chloé a eu une idée. Elle a pensé : « J'ai une idée ! » La Maman de Chloé a préparé des cookies. Mais elle n'a pas préparé des cookies au chocolat ou aux smarties. Elle a préparé des cookies aux épinards !

Chloé a mangé les cookies aux épinards. Elle a mangé les cookies aux épinards que sa Maman

lui avait préparés. Mais Chloé n'était pas contente. Elle a dit à sa Maman : « Maman, je n'aime pas les cookies aux épinards, beurk ! »

Retrouvez la vidéo de l'histoire numéro 6
https://www.youtube.com/watch?v=mpJT3JqcOrI

Petite histoire numéro

7

François est tout rouge

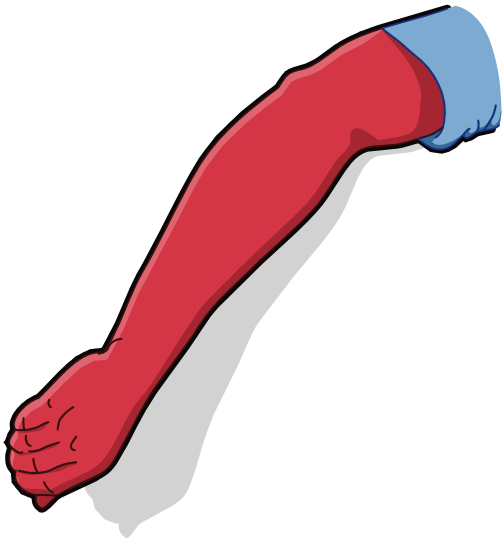

L'histoire au présent

Il y a un homme. Il s'appelle François. François regarde sa main. Sa main a un problème ! Sa main est rouge ! La main de François est rouge.

François regarde son autre main. Son autre main est rouge aussi. Les mains de François sont rouges.

Maintenant, François regarde ses jambes. Ses jambes sont rouges. François a les mains rouges et il a les jambes rouges aussi.

François regarde ses pieds. Ses pieds sont rouges aussi. François a les jambes rouges, il a les pieds rouges et il a les mains rouges.

François se regarde dans un miroir. Il a le nez rouge aussi ! François a un problème : il a le nez rouge, les mains rouges, les jambes rouges et les

pieds rouges.

François regarde le soleil. Vite ! François se met à l'ombre, il va à l'ombre parce qu'il y a beaucoup de soleil. François est tout rouge à cause du soleil.

L'histoire au passé

Il y avait un homme. Il s'appelait François. François a regardé sa main. Sa main avait un problème ! Sa main était rouge ! La main de François était rouge.

François a regardé son autre main. Son autre main était rouge aussi. Les mains de François étaient rouges.

Puis François a regardé ses jambes. Ses jambes étaient rouges. François avait les mains rouges et il avait les jambes rouges aussi.

François a regardé ses pieds. Ses pieds étaient

rouges aussi. François avait les jambes rouges, il avait les pieds rouges et il avait les mains rouges.

François s'est regardé dans un miroir. Il avait le nez rouge aussi ! François avait un problème : il avait le nez rouge, les mains rouges, les jambes rouges et les pieds rouges.

François a regardé le soleil. Vite ! François s'est mis à l'ombre, il est allé à l'ombre parce qu'il y avait beaucoup de soleil. François était tout rouge à cause du soleil.

Retrouvez la vidéo de l'histoire numéro 7
https://www.youtube.com/watch?v=EijavsrgOrc

Petite histoire numéro

8

Une visite au zoo

L'histoire au présent

Il y a un zoo. Dans le zoo, il y a une grande cage. Dans la cage, il y a un lion.

Le lion est très dangereux. Dans la grande cage, il y a un lion très dangereux.

Devant la cage du lion, il y a une pancarte et sur la pancarte, il y a écrit : « Danger, ne pas donner à manger au lion ! »

Devant la cage du lion, il y a aussi un petit garçon. Le petit garçon regarde le lion dans la grande cage. Le petit garçon a des cookies dans sa main et il regarde le lion.

Le petit garçon donne un cookie au lion. Il donne à manger au lion. La Maman du petit garçon n'est pas contente. Elle dit à son petit garçon : « Arrête ! Il ne faut pas donner à manger au lion ! Le lion est dangereux ! Il ne

faut pas donner des cookies au lion, arrête ! »

Mais le petit garçon dit à sa Maman : « Mais non, le lion n'est pas dangereux Maman ! Il aime les cookies ! »

L'histoire au passé

Il y avait un zoo. Dans le zoo, il y avait une grande cage. Dans la cage, il y avait un lion.

Le lion était très dangereux. Dans la grande cage, il y avait un lion très dangereux.

Devant la cage du lion, il y avait une pancarte et sur la pancarte, il y avait écrit : « Danger, ne pas donner à manger au lion ! »

Devant la cage du lion, il y avait aussi un petit garçon. Le petit garçon regardait le lion dans la grande cage. Le petit garçon avait des cookies dans sa main et il regardait le lion.

Le petit garçon a donné un cookie au lion. Il a

donné à manger au lion. La Maman du petit garçon n'était pas contente. Elle a dit à son petit garçon : « Arrête ! Il ne faut pas donner à manger au lion ! Le lion est dangereux ! Il ne faut pas donner des cookies au lion, arrête ! »

Mais le petit garçon a dit à sa Maman : « Mais non, le lion n'est pas dangereux Maman ! Il aime les cookies ! »

Retrouvez la vidéo de l'histoire numéro 8
https://www.youtube.com/watch?v=b14DGG0bZbk

Petite histoire numéro

9

Jeanne et le gâteau au chocolat

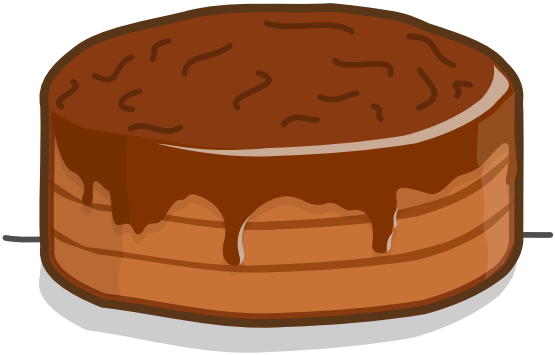

L'histoire au présent

Il y a une femme et elle s'appelle Jeanne. Jeanne adore manger du gâteau au chocolat. C'est délicieux, le gâteau au chocolat pour Jeanne ! Alors Jeanne mange du gâteau au chocolat tous les jours.

Elle mange du gâteau au chocolat le matin quand elle se réveille. Le matin, elle mange du gâteau au chocolat au petit-déjeuner. À midi, Jeanne mange aussi du gâteau au chocolat. Elle mange du gâteau au chocolat à midi parce qu'elle adore le gâteau au chocolat. C'est délicieux pour elle ! Et puis aussi le soir au dîner, Jeanne mange du gâteau au chocolat. Elle adore le gâteau au chocolat alors Jeanne mange du gâteau au chocolat pour le dîner, le soir.

Elle mange du gâteau au chocolat tous les jours et elle mange du gâteau au chocolat le

lundi, le matin, le midi et le soir. Elle mange du gâteau au chocolat le mardi, le matin, le midi, le soir et le mercredi.

Au total, Jeanne a mangé trente-sept gâteaux au chocolat. Elle a mangé trop de gâteaux au chocolat. Elle a mangé trente-sept gâteaux au chocolat alors Jeanne ne se sent pas bien. Elle a mal au ventre, elle a très mal au ventre. Maintenant, Jeanne est malade !

L'histoire au passé

Il y avait une femme et elle s'appelait Jeanne. Jeanne adorait manger du gâteau au chocolat. C'était délicieux, le gâteau au chocolat pour Jeanne ! Alors Jeanne mangeait du gâteau au chocolat tous les jours.

Elle mangeait du gâteau au chocolat le matin quand elle se réveillait. Le matin, elle mangeait du gâteau au chocolat au petit-déjeuner. À midi,

Jeanne mangeait aussi du gâteau au chocolat. Elle mangeait du gâteau au chocolat à midi parce qu'elle adorait le gâteau au chocolat. C'était délicieux pour elle ! Et puis aussi le soir au dîner, Jeanne mangeait du gâteau au chocolat. Elle adorait le gâteau au chocolat alors Jeanne mangeait du gâteau au chocolat pour le dîner, le soir.

Elle mangeait du gâteau au chocolat tous les jours et elle a mangé du gâteau au chocolat le lundi, le matin, le midi et le soir. Elle a mangé du gâteau au chocolat le mardi, le matin, le midi, le soir et le mercredi.

Au total, Jeanne avait mangé trente-sept gâteaux au chocolat. Elle avait mangé trop de gâteaux au chocolat. Elle avait mangé trente-sept gâteaux au chocolat alors Jeanne ne se sentait pas bien. Elle avait mal au ventre, elle avait très mal au ventre. Désormais, Jeanne était malade !

Retrouvez la vidéo de l'histoire numéro 9

https://www.youtube.com/watch?v=r7GWpoHk9TM

Petite histoire numéro

10

Le week-end

L'histoire au présent

C'est le week-end. C'est samedi exactement. Il y a un garçon, il s'appelle Julien et il a treize ans. C'est un adolescent.

La Maman de Julien propose des activités. Elle dit à Julien : « Julien, on va au cinéma ce week-end ? On va voir un film et on va manger du popcorn au cinéma ? » Mais Julien dit : « Non Maman, je n'ai pas envie d'aller au cinéma ! Je n'ai pas envie d'aller voir un film et de manger du popcorn ! »

Alors, la Maman de Julien propose une autre activité. Elle dit à Julien : « Julien, tu veux aller au parc avec moi ? » Mais Julien dit à sa Maman : « Non Maman, je n'ai pas envie d'aller au parc. Je n'ai pas envie d'aller au parc avec toi ! C'est ennuyeux, le parc ! »

Alors, la Maman de Julien propose une autre

activité à Julien. Elle dit : « Julien, on va au bowling. Est-ce que tu veux aller au bowling avec moi ? » Mais Julien n'est pas content. Il dit à sa Maman : « Non Maman, je n'ai pas envie d'aller au bowling. Je n'ai pas envie d'aller au bowling avec toi ! » Julien continue de parler. Il dit : « Je n'ai pas envie d'aller au cinéma, je n'ai pas envie d'aller au parc, je n'ai pas envie d'aller au bowling ! »

La Maman de Julien est frustrée, elle n'est pas contente. Elle dit à Julien : « Bon Julien, qu'est-ce que tu veux faire aujourd'hui ? C'est le week-end ! » Et Julien répond : « Maman, je veux dormir ! »

L'histoire au passé

C'était le week-end. C'était samedi exactement. Il y avait un garçon, il s'appelait Julien et il avait treize ans. C'était un adolescent.

La Maman de Julien a proposé des activités. Elle a dit à Julien : « Julien, on va au cinéma ce week-end ? On va voir un film et on va manger du popcorn au cinéma ? » Mais Julien a dit : « Non Maman, je n'ai pas envie d'aller au cinéma ! Je n'ai pas envie d'aller voir un film et de manger du popcorn ! »

Alors, la Maman de Julien a proposé une autre activité. Elle a dit à Julien : « Julien, tu veux aller au parc avec moi ? » Mais Julien a dit à sa Maman : « Non Maman, je n'ai pas envie d'aller au parc. Je n'ai pas envie d'aller au parc avec toi ! C'est ennuyeux, le parc ! »

Alors, la Maman de Julien a proposé une autre activité à Julien. Elle a dit : « Julien, on va au bowling. Est-ce que tu veux aller au bowling avec moi ? » Mais Julien n'était pas content. Il a dit à sa Maman : « Non Maman, je n'ai pas envie d'aller au bowling. Je n'ai pas envie d'aller au bowling avec toi ! » Julien a continué de parler. Il a dit : « Je n'ai pas envie d'aller au

cinéma, je n'ai pas envie d'aller au parc, je n'ai pas envie d'aller au bowling ! »

La Maman de Julien était frustrée, elle n'était pas contente. Elle a dit à Julien : « Bon Julien, qu'est-ce que tu veux faire aujourd'hui ? C'est le week-end ! » Et Julien a répondu : « Maman, je veux dormir ! »

Retrouvez la vidéo de l'histoire numéro 10
https://www.youtube.com/watch?v=GWqv2UGyHxg

Petite histoire numéro

11

La Saint Valentin

L'histoire au présent

Il y a un homme. Il s'appelle Paul. Paul est amoureux. Il aime une femme. Il aime Marie. Paul est amoureux de Marie.

Aujourd'hui, c'est un jour spécial. C'est le quatorze février, c'est la Saint Valentin. C'est le jour des amoureux.

Alors, Paul veut inviter Marie au restaurant. Paul pense : « Marie aime la cuisine italienne. Elle aime les bonnes pizzas napolitaines. Alors, je vais réserver une table au restaurant italien. »

Alors, Paul décide d'appeler au téléphone. Il décide d'appeler le restaurant italien préféré de Marie au téléphone.

Paul veut inviter Marie à son restaurant préféré. Alors, Paul appelle le restaurant italien. Le restaurant italien s'appelle Napoli. Paul

appelle le restaurant italien qui s'appelle Napoli pour réserver une table pour lui et pour Marie.

Paul appelle le restaurant préféré de Marie et le patron du restaurant répond.

Il décroche le téléphone et il dit : « Allô ? », il dit : « Oui, allô ? » mais il n'entend pas Paul. Paul a un problème. Paul a mal à la gorge. Il ne peut pas parler. Alors, le patron du restaurant italien ne peut pas entendre Paul. Il est frustré et il raccroche. Le patron du restaurant raccroche parce qu'il n'entend pas ce que dit Paul. Paul ne peut pas réserver une table pour Marie et pour lui.

Quel problème !

L'histoire au passé

Il y avait un homme. Il s'appelait Paul. Paul était amoureux. Il aimait une femme. Il aimait Marie. Paul était amoureux de Marie.

C'était un jour spécial. C'était le quatorze février, c'était la Saint Valentin. C'était le jour des amoureux.

Alors, Paul a voulu inviter Marie au restaurant. Paul a pensé : « Marie aime la cuisine italienne. Elle aime les bonnes pizzas napolitaines. Alors, je vais réserver une table au restaurant italien. »

Alors, Paul a décidé d'appeler au téléphone. Il a décidé d'appeler le restaurant italien préféré de Marie au téléphone.

Paul a voulu inviter Marie à son restaurant préféré. Alors, Paul a appelé le restaurant italien. Le restaurant italien s'appelait Napoli. Paul a appelé le restaurant italien qui s'appelait Napoli pour réserver une table pour lui et pour Marie.

Paul a appelé le restaurant préféré de Marie et le patron du restaurant a répondu. Il a décroché

le téléphone et il a dit : « Allô ? », il a dit : « Oui, allô ? » mais il n'a pas entendu Paul. Paul avait un problème. Paul avait mal à la gorge. Il ne pouvait pas parler. Alors, le patron du restaurant italien ne pouvait pas entendre Paul. Il était frustré et il a raccroché. Le patron du restaurant a raccroché parce qu'il n'entendait pas ce que disait Paul. Paul n'a pas pu réserver une table pour Marie et pour lui.

Quel problème !

Retrouvez la vidéo de l'histoire numéro 11
https://www.youtube.com/watch?v=aVvydvYqfC4

Petite histoire numéro

12

À quoi ça sert ?

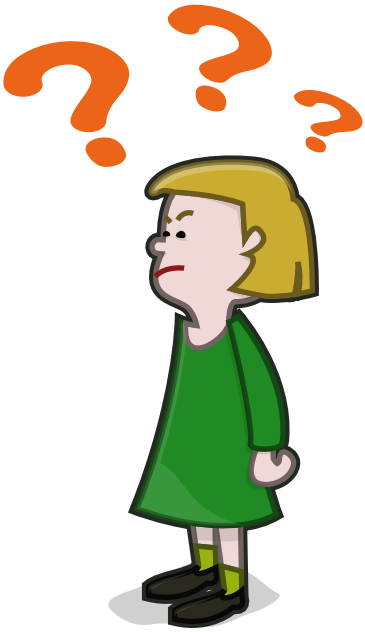

L'histoire au présent

Il y a une petite fille qui s'appelle Pauline. Pauline, ça s'écrit P-A-U-L-I-N-E. Pauline est petite, ce n'est pas une femme, c'est une fille et elle a 4 ans. Elle peut parler, c'est une petite fille. Pauline pose beaucoup de questions, elle pose beaucoup de questions à sa Maman parce qu'elle a 4 ans. Elle est petite alors elle pose beaucoup de questions à sa Maman. Sa Maman est grande. Elle est beaucoup plus grande. C'est une adulte, c'est une femme et donc sa Maman.

La Maman de Pauline a un téléphone. Elle a un téléphone portable et Pauline pose beaucoup de questions à sa Maman. Pauline voit le téléphone de sa Maman alors Pauline demande à sa Maman : « À quoi ça sert le téléphone ? À quoi ça sert, Maman, le téléphone ? » Et la maman de Pauline répond : « Le téléphone, ça sert à téléphoner, ça sert à appeler, Pauline. »

Une autre fois, la Maman de Pauline boit un café. Elle a une tasse dans sa main. Elle boit un café. Pauline voit la tasse de café. Pauline voit que sa Maman a une tasse de café alors elle demande à sa Maman : « Maman, à quoi ça sert une tasse ? » Et la Maman de Pauline répond : « Une tasse, ça sert à boire, ça sert à boire le café par exemple, Pauline. »

Et une autre fois, il y a la cage. Il y a une cage pour le hamster. Il y a une cage. Pauline voit la cage. Elle voit la cage et elle demande à sa Maman : « Maman, à quoi ça sert la cage ? » La Maman regarde la cage. Elle est vide ! Où est le hamster ? La cage est vide, le hamster n'est pas dans la cage. Vite ! La Maman regarde partout. Où est le hamster ? Le hamster a disparu. Oh non !

L'histoire au passé

Il y avait une petite fille qui s'appelait Pauline. Pauline était petite, ce n'était pas une femme, c'était une fille et elle avait 4 ans. Elle pouvait parler, c'était une petite fille. Pauline posait beaucoup de questions, elle posait beaucoup de questions à sa Maman parce qu'elle avait 4 ans. Elle était petite alors elle posait beaucoup de questions à sa Maman. Sa Maman était grande. Elle était beaucoup plus grande. C'était une adulte, c'était une femme et donc sa Maman.

La Maman de Pauline avait un téléphone. Elle avait un téléphone portable et Pauline posait beaucoup de questions à sa Maman. Pauline a vu le téléphone de sa Maman alors Pauline a demandé à sa Maman : « À quoi ça sert le téléphone ? À quoi ça sert, Maman, le téléphone ? » Et la maman de Pauline a répondu : « Le téléphone, ça sert à téléphoner, ça sert à appeler, Pauline. »

Une autre fois, la Maman de Pauline buvait un café. Elle avait une tasse dans sa main. Elle buvait un café. Pauline a vu la tasse de café. Pauline a vu que sa Maman avait une tasse de café alors elle a demandé à sa Maman : « Maman, à quoi ça sert une tasse ? » Et la Maman de Pauline a répondu : « Une tasse, ça sert à boire, ça sert à boire le café par exemple, Pauline. »

Et une autre fois, il y avait la cage. Il y avait la cage pour le hamster. Il y avait une cage. Pauline a vu la cage. Elle a vu la cage et elle a demandé à sa Maman : « Maman, à quoi ça sert la cage ? » La Maman a regardé la cage. Elle était vide ! Où était le hamster ? La cage était vide, le hamster n'était pas dans la cage. Vite ! La Maman a regardé partout. Où était le hamster ? Le hamster avait disparu. Oh non !

Retrouvez la vidéo de l'histoire numéro 12

https://www.youtube.com/watch?v=ngxcByU9Csc

Petite histoire numéro

13

À l'hôtel

L'histoire au présent

Il y a un couple. Il y a un homme. Il s'appelle Martin, et il y a une femme. Elle s'appelle Claire. Claire et Martin sont amoureux. C'est un couple.

Un jour, Claire et Martin décident d'aller au casino. Ils veulent aller à Las Vegas précisément. Ils veulent aller au casino. Alors, ils voyagent en avion. Ils voyagent en avion jusqu'à Las Vegas.

Claire et Martin voyagent en avion jusqu'à Las Vegas et puis, ils arrivent à Las Vegas. Claire et Martin arrivent à Las Vegas et ils ont réservé un hôtel à Las Vegas bien sûr ! Ils ont réservé une chambre d'hôtel à Las Vegas.

Ils arrivent à l'hôtel et ils vont dans la chambre qu'ils ont réservée. Ils entrent dans la chambre d'hôtel qu'ils ont réservée.

Ils entrent dans la chambre d'hôtel mais il y a un problème ! La chambre est sale, beurk ! Il y a des détritus par terre. Il y a du vomis par terre, beurk ! La chambre est très sale, beurk !

Martin est furieux parce que la chambre est sale. Claire aussi est furieuse. Elle n'est pas contente parce que la chambre est sale. Claire et Martin ne veulent pas rester dans la chambre de l'hôtel. Alors, ils décident d'aller dans un autre hôtel. Ils décident d'aller dans un hôtel différent.

Ils vont dans un autre hôtel et il y a une chambre pour Claire et Martin. Il y a une chambre double. Claire et Martin entrent dans la chambre de l'hôtel.

Ils entrent dans la chambre de l'hôtel mais il y a encore un problème !

La chambre est très sale, il y a des détritus par terre. Il y a aussi du vomis sur le lit beurk, c'est dégoûtant ! La chambre est très très sale !

Claire est très très furieuse. Martin aussi est très très furieux. Ils ne veulent pas rester dans la chambre de cet hôtel. Alors, ils vont dans un autre hôtel.

Heureusement, il y a beaucoup d'hôtels à Las Vegas ! Claire et Martin vont dans un autre hôtel, dans un hôtel différent. Heureusement, il y a une chambre pour Martin et Claire.

Martin et Claire entrent dans la chambre de l'hôtel. Ils entrent dans la chambre et la chambre n'est pas sale. La chambre est propre mais il y a un autre problème ! Martin regarde sous le lit de la chambre de l'hôtel. Il y a un zombie. Oh non !

Vite, Martin et Claire courent. Ils courent, vite, vite, vite ! Ils ont peur du zombie. Ils crient !

L'histoire au passé

Il y avait un couple. Il y avait un homme. Il s'appelait Martin, et il y avait une femme. Elle s'appelait Claire. Claire et Martin étaient amoureux. C'était un couple.

Un jour, Claire et Martin ont décidé d'aller au casino. Ils voulaient aller à Las Vegas précisément. Ils voulaient aller au casino. Alors, ils ont voyagé en avion. Ils ont voyagé en avion jusqu'à Las Vegas.

Claire et Martin ont voyagé en avion jusqu'à Las Vegas et puis, ils sont arrivés à Las Vegas. Claire et Martin sont arrivés à Las Vegas et ils avaient réservé un hôtel à Las Vegas bien sûr ! Ils avaient réservé une chambre d'hôtel à Las Vegas.

Ils sont arrivés à l'hôtel et ils sont allés dans la chambre qu'ils avaient réservée. Ils sont entrés dans la chambre d'hôtel qu'ils avaient réservée.

Ils sont entrés dans la chambre d'hôtel mais il

y avait un problème ! La chambre était sale, beurk ! Il y avait des détritus par terre. Il y avait du vomis par terre, beurk ! La chambre était très sale, beurk !

Martin était furieux parce que la chambre était sale. Claire aussi était furieuse. Elle n'était pas contente parce que la chambre était sale. Claire et Martin ne voulaient pas rester dans la chambre de l'hôtel. Alors, ils ont décidé d'aller dans un autre hôtel. Ils ont décidé d'aller dans un hôtel différent.

Ils sont allés dans un autre hôtel et il y avait une chambre pour Claire et Martin. Il y avait une chambre double. Claire et Martin sont entrés dans la chambre de l'hôtel.

Ils sont entrés dans la chambre de l'hôtel mais il y avait encore un problème ! La chambre était très sale, il y avait des détritus par terre. Il y avait aussi du vomis sur le lit beurk, c'était dégoûtant ! La chambre était très très sale !

Claire était très très furieuse. Martin aussi était très très furieux. Ils ne voulaient pas rester dans la chambre de cet hôtel. Alors, ils sont allés dans un autre hôtel.

Heureusement, il y avait beaucoup d'hôtels à Las Vegas ! Claire et Martin sont allés dans un autre hôtel, dans un hôtel différent. Heureusement, il y avait une chambre pour Martin et Claire.

Martin et Claire sont entrés dans la chambre de l'hôtel. Ils sont entrés dans la chambre et la chambre n'était pas sale. La chambre était propre mais il y avait un autre problème ! Martin a regardé sous le lit de la chambre de l'hôtel. Il y avait un zombie. Oh non !

Vite, Martin et Claire ont couru. Ils ont couru, vite, vite, vite ! Ils avaient peur du zombie. Ils ont crié !

Retrouvez la vidéo de l'histoire numéro 13

https://www.youtube.com/watch?v=23sDb1NseNc

Petite histoire numéro

14

Les maths ou Star Wars ?

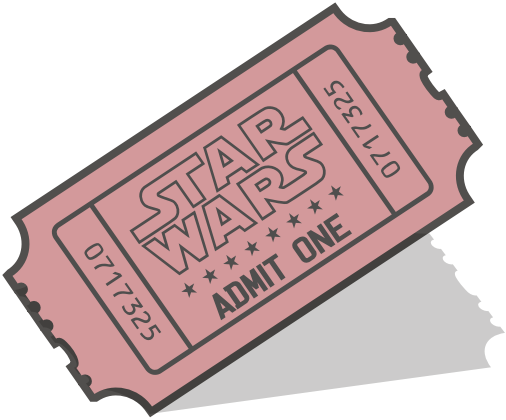

L'histoire au présent

Il y a un adolescent. Ce n'est pas un adulte, ce n'est pas un bébé non plus, c'est un adolescent et il s'appelle Théo. Théo a quinze ans parce que c'est un adolescent. Il a quinze ans et il déteste les mathématiques.

Théo déteste les mathématiques et aujourd'hui il a un examen de mathématiques à l'école ! Théo pense : « Oh, je déteste les mathématiques et aujourd'hui j'ai un examen de mathématiques. Oh, non ! Je ne veux pas aller à l'école. Je ne veux pas passer le test de mathématiques. Je veux rester à la maison. »

Alors Théo pense. Il réfléchit et finalement il dit à sa maman : « Oh, j'ai mal au ventre ! j'ai mal au ventre, oh ! Je veux rester à la maison. Je ne veux pas aller à l'école. Je veux rester à la maison, j'ai mal au ventre ! »

La maman de Théo dit à Théo : « Oh ! Mon pauvre Théo, tu as mal au ventre. Tu peux rester à la maison. Alors oui ! Tu peux rester à la maison mon pauvre Théo, car tu as mal au ventre. »

Théo est content ! Théo est content parce qu'il reste à la maison. Il ne va pas à l'école. Mais en réalité, Théo n'a pas mal au ventre. En réalité, Théo n'a pas mal au ventre et il ne veut pas rester à la maison. Il pense : « Oh, c'est ennuyeux de rester à la maison ! Je ne veux pas rester à la maison. Je veux aller au cinéma. Je veux voir un film au cinéma. Je veux voir le film de Star Wars. Oh oui ! Je veux voir le film qui s'appelle Star Wars. Je ne veux pas rester à la maison. »

Alors Théo ne reste pas à la maison. Théo va au cinéma. Il ne reste pas à la maison. Il va au cinéma parce qu'il veut voir le film de Star Wars. Théo arrive au cinéma. Mais quand Théo arrive au cinéma, il y a un problème !

Théo voit sa maman. Théo voit sa maman au cinéma. La maman de Théo est aussi au cinéma et la maman de Théo voit Théo au cinéma. Elle est surprise ! Elle demande à Théo : « Pourquoi est-ce tu n'es pas resté à la maison Théo ? Tu as mal au ventre, n'est-ce pas ? » Théo est très embarrassé. Il dit à sa maman : « En réalité, je n'ai pas mal au ventre mais j'ai un examen de mathématiques à l'école et je déteste les mathématiques. En plus, je veux voir le film de Star Wars. »

La maman de Théo n'est pas furieuse. Elle dit à Théo: « Moi aussi, je veux voir le film de Star Wars. Alors, viens ! On va voir le film de Star Wars ensemble, c'est super ça ! »

L'histoire au passé

Il y avait un adolescent. Ce n'était pas un adulte, ce n'était pas un bébé non plus, c'étaitun adolescent et il s'appelait Théo. Théo avait

quinze ans parce que c'était un adolescent. Il avait quinze ans et il détestait les mathématiques.

Théo détestait les mathématiques et aujourd'hui il avait un examen de mathématiques à l'école ! Théo a pensé : « Oh, je déteste les mathématiques et aujourd'hui j'ai un examen de mathématiques. Oh, non ! Je ne veux pas aller à l'école. Je ne veux pas passer le test de mathématiques. Je veux rester à la maison. »

Alors Théo a pensé. Il a réfléchi et finalement il a dit à sa maman : « Oh, j'ai mal au ventre ! j'ai mal au ventre, oh ! Je veux rester à la maison. Je ne veux pas aller à l'école. Je veux rester à la maison, j'ai mal au ventre ! »

La maman de Théo a dit à Théo : « Oh ! Mon pauvre Théo, tu as mal au ventre. Tu peux rester à la maison. Alors oui ! Tu peux rester à la maison mon pauvre Théo, car tu as mal au

ventre. »

Théo était content ! Théo était content parce qu'il restait à la maison. Il n'allait pas à l'école. Mais en réalité, Théo n'avait pas mal au ventre. En réalité, Théo n'avait pas mal au ventre et il ne voulait pas rester à la maison. Il a pensé : « Oh, c'est ennuyeux de rester à la maison ! Je ne veux pas rester à la maison. Je veux aller au cinéma. Je veux voir un film au cinéma. Je veux voir le film de Star Wars. Oh oui ! Je veux voir le film qui s'appelle Star Wars. Je ne veux pas rester à la maison. »

Alors Théo n'est pas resté à la maison. Théo est allé au cinéma. Il n'est pas resté à la maison. Il est allé au cinéma parce qu'il voulait voir le film de Star Wars. Théo est arrivé au cinéma. Mais quand Théo est arrivé au cinéma, il y avait un problème !

Théo a vu sa maman. Théo a vu sa maman au cinéma. La maman de Théo était aussi au

cinéma et la maman de Théo a vu Théo au cinéma. Elle était surprise ! Elle a demandé à Théo : « Pourquoi est-ce tu n'es pas resté à la maison Théo ? Tu as mal au ventre, n'est-ce pas ? » Théo était très embarrassé. Il a dit à sa maman : « En réalité, je n'ai pas mal au ventre mais j'ai un examen de mathématiques à l'école et je déteste les mathématiques. En plus, je veux voir le film de Star Wars. »

La maman de Théo n'était pas furieuse. Elle a dit à Théo: « Moi aussi, je veux voir le film de Star Wars. Alors, viens ! On va voir le film de Star Wars ensemble, c'est super ça ! »

Retrouvez la vidéo de l'histoire numéro 14
https://www.youtube.com/watch?v=RdA9XWXHIXc

Petite histoire numéro

15

Un Orangina spécial

L'histoire au présent

Il y a un étudiant. Ce n'est pas vraiment un adulte, ce n'est pas un bébé non plus, ce n'est pas un adolescent non plus. Un étudiant, c'est un homme qui va à l'université. Cet étudiant s'appelle Éric. Il s'appelle Éric et il a dix-neuf ans parce que c'est un étudiant et il va à l'université.

Un jour, Éric est dans son appartement. Il habite dans un petit appartement parce que c'est un étudiant et il fait très très chaud. Il y a beaucoup de soleil et par conséquent, il fait très très chaud. Éric est dans son appartement et il a soif. Eric a soif et il veut boire quelque chose. Il pense : « Oh ! Je veux boire un Orangina. J'ai soif, je veux boire un Orangina ! »

Mais Éric a un problème : il n'a pas d'Orangina. Il n'y a pas d'Orangina dans son

appartement alors Éric ne reste pas dans son appartement. Éric va au café.

Il va au café parce qu'il veut absolument boire un Orangina.

Éric va au café pour boire un Orangina. Éric entre dans le café et dans le café, Éric demande à la serveuse : « Bonjour Madame, je voudrais un Orangina s'il vous plaît. » La serveuse répond : « Oui, bien sûr Monsieur. » Puis, la serveuse apporte un Orangina. Elle apporte un Orangina à Éric. Éric boit l'Orangina mais beurk ! Il s'écrie : « Beurk ! Cet Orangina est dégoûtant ! Beurk ! Ce n'est pas un Orangina, beurk ! C'est du Coca-Cola ! »

Éric n'est pas content. Il dit à la serveuse : « Madame, je voudrais un Orangina. Je ne veux pas un Coca-Cola ! » Éric voudrait un Orangina, il ne veut pas un Coca-Cola et la serveuse est vraiment désolée. Elle dit à Éric : « Oh, je suis désolée Monsieur, je suis

désolée ! » La serveuse apporte à Éric un Orangina. La serveuse répète : « Oh, Monsieur je suis vraiment désolée ! » La serveuse est vraiment embarrassée. Elle dit à Éric : « Voilà Monsieur, voilà votre Orangina, je suis désolée. » Éric dit à la serveuse : « Ce n'est pas grave Madame, merci ! »

Éric boit l'Orangina. Cet Orangina est vraiment délicieux, « Miam ! » dit Éric « Cet Orangina est délicieux ! » Éric boit l'Orangina, il boit toute la bouteille d'Orangina mais soudain, Éric se transforme ! Éric se transforme en… Oranginaman ! Il se transforme en Oranginaman ! En réalité, l'Orangina était une potion magique et maintenant Éric est un Oranginaman.

L'histoire au passé

Il y avait un étudiant. Ce n'était pas vraiment un adulte, ce n'était pas un bébé non plus, ce

n'était pas un adolescent non plus. C'était un homme qui allait à l'université. Cet étudiant s'appelait Éric. Il s'appelait Éric et il avait dix-neuf ans parce que c'était un étudiant et il allait à l'université.

Un jour, Éric était dans son appartement. Il habitait dans un petit appartement parce que c'était un étudiant et il faisait très très chaud. Il y avait beaucoup de soleil et par conséquent, il faisait très très chaud. Éric était dans son appartement et il avait soif. Eric avait soif et il voulait boire quelque chose. Il a pensé : « Oh ! Je veux boire un Orangina. J'ai soif, je veux boire un Orangina ! »

Mais Éric avait un problème : il n'avait pas d'Orangina. Il n'y avait pas d'Orangina dans son appartement alors Éric n'est pas resté dans son appartement. Éric est allé au café. Il est allé au café parce qu'il voulait absolument boire un Orangina.

Éric est allé au café pour boire un Orangina. Éric est entré dans le café et dans le café, Éric a demandé à la serveuse : « Bonjour Madame, je voudrais un Orangina s'il vous plaît. » La serveuse a répondu : « Oui, bien sûr Monsieur. » Puis, la serveuse a apporté un Orangina. Elle a apporté un Orangina à Éric. Éric a bu l'Orangina mais beurk ! Il s'est écrié : « Beurk ! Cet Orangina est dégoûtant ! Beurk ! Ce n'est pas un Orangina, beurk ! C'est du Coca-Cola ! »

Éric n'était pas content. Il a dit à la serveuse : « Madame, je voudrais un Orangina. Je ne veux pas un Coca-Cola ! » Éric voulait un Orangina, il ne voulait pas un Coca-Cola et la serveuse était vraiment désolée. Elle a dit à Éric : « Oh, je suis désolée Monsieur, je suis désolée ! » La serveuse a apporté à Éric un Orangina. La serveuse a répété : « Oh, Monsieur je suis vraiment désolée ! » La serveuse était vraiment embarrassée. Elle a dit à Éric : « Voilà

Monsieur, voilà votre Orangina, je suis désolée. » Éric a dit à la serveuse : « Ce n'est pas grave Madame, merci ! »

Éric a bu l'Orangina. Cet Orangina était vraiment délicieux, « Miam ! » a dit Éric « Cet Orangina est délicieux ! » Éric a bu l'Orangina, il a bu toute la bouteille d'Orangina mais soudain, Éric s'est transformé ! Éric s'est transformé en… Oranginaman ! Il s'est transformé en Oranginaman ! En réalité, l'Orangina était une potion magique et désormais Éric était un Oranginaman.

Retrouvez la vidéo de l'histoire numéro 15
https://www.youtube.com/watch?v=ag_o7uLxUiI

Petite histoire numéro

16

Une nuit bizarre !

L'histoire au présent

Il y a un homme qui s'appelle Sébastien. Sébastien veut camper dans la forêt. Il veut camper dans la forêt alors il va dans la forêt.

Il va dans la forêt et il plante sa tente. Sébastien a une tente pour camper et il plante sa tente dans la forêt.

C'est la nuit. Sébastien s'endort dans sa tente. Il dort mais tout à coup Sébastien entend un bruit. Il entend : « ZzzzZzzZzzzZZzzZzzzz. » Alors Sébastien sort de la tente. Il a peur mais en réalité c'est un moustique. C'est un moustique qui fait du bruit. C'est un moustique qui fait : « ZzzzZzzZzzzZZzzZzzzz. »

Sébastien a peur. Il n'est pas rassuré mais il retourne dans sa tente. Il retourne sous la tente et il s'endort. Il s'endort de nouveau mais tout à coup Sébastien entend un autre bruit. Il

entend : « Wouuuh Whouuu Whouuu. »

Alors Sébastien sort de la tente. Il a peur, il n'est pas rassuré. Mais en réalité c'est le vent qui fait du bruit. C'est le vent qui fait : « Wouuuh. » C'est le vent qui souffle dans les arbres. Il y a beaucoup de vent dans la forêt et le vent fait beaucoup de bruit.

Sébastien n'est pas rassuré mais il retourne sous sa tente et il s'endort. Mais tout à coup Sébastien entend un autre bruit. Il entend : « Brrrr Brrrr Brrrr. » Sébastien n'est pas rassuré, il a peur. Il sort de la tente, il a très peur et il voit un ours. Il voit un gros ours. Il voit un gros ours qui fait un barbecue ! L'ours fait un barbecue et il fait cuire des saucisses sur le feu ! Sébastien est surpris. Il n'a pas peur et il reste avec l'ours.

Il fait aussi un barbecue avec l'ours. Il fait cuire des saucisses sur le feu avec l'ours. Sébastien et l'ours mangent des saucisses.

L'histoire au passé

Il y avait un homme qui s'appelait Sébastien. Sébastien voulait camper dans la forêt. Il voulait camper dans la forêt alors il est allé dans la forêt.

Il est allé dans la forêt et il a planté sa tente. Sébastien avait une tente pour camper et il a planté sa tente dans la forêt.

C'était la nuit. Sébastien s'est endormi dans sa tente. Il dormait mais tout à coup Sébastien a entendu un bruit. Il a entendu : « ZzzzZzzZzzzZZzzZzzzz. » Alors Sébastien est sorti de la tente. Il avait peur mais en réalité c'était un moustique. C'était un moustique qui faisait du bruit. C'était un moustique qui faisait : « ZzzzZzzZzzzZZzzZzzzz. »

Sébastien avait peur. Il n'était pas rassuré mais il est retourné dans sa tente. Il est retourné sous la tente et il s'est endormi. Il s'est endormi

de nouveau mais tout à coup Sébastien a entendu un autre bruit. Il a entendu : « Wouuuh Whouuu Whouuu. » Alors Sébastien est sorti de la tente. Il avait peur, il n'était pas rassuré. Mais en réalité c'était le vent qui faisait du bruit. C'était le vent qui faisait : « Wouuuh. » C'était le vent qui soufflait dans les arbres. Il y avait beaucoup de vent dans la forêt et le vent faisait beaucoup de bruit.

Sébastien n'était pas rassuré mais il est retourné sous sa tente et il s'est endormi. Mais tout à coup Sébastien a entendu un autre bruit. Il a entendu : « Brrrr Brrrr Brrrr. » Sébastien n'était pas rassuré, il avait peur. Il est sorti de la tente, il avait très peur et il a vu un ours. Il a vu un gros ours. Il a vu un gros ours qui faisait un barbecue ! L'ours faisait un barbecue et il faisait cuire des saucisses sur le feu ! Sébastien était surpris. Il n'avait pas peur et il est resté avec l'ours. Il a aussi fait un barbecue avec l'ours. Il a fait cuire des saucisses sur le feu avec l'ours.

Sébastien et l'ours ont mangé des saucisses.

Retrouvez la vidéo de l'histoire numéro 16

https://www.youtube.com/watch?v=NgSnewZXB9k

Petite histoire numéro

17

Des frites !

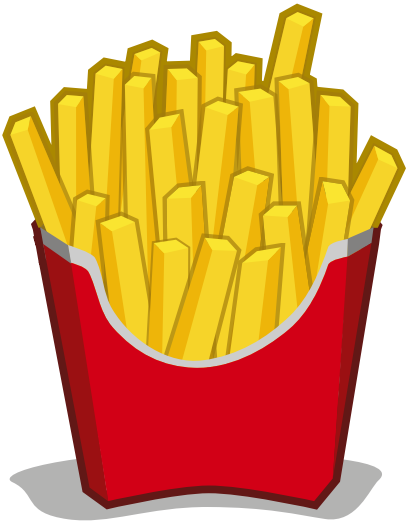

L'histoire au présent

Il y a un petit garçon. Ce n'est pas un homme, ce n'est pas un adolescent non plus, ce n'est pas un bébé non plus, c'est un petit garçon. Il s'appelle Nicolas. Nicolas est un petit garçon. Il a quatre ans et il aime beaucoup les frites. Il aime beaucoup manger des frites. Il veut toujours manger des frites. Il adore les frites.

Un jour, il est sept heures du matin et c'est l'heure du petit déjeuner. La maman de Nicolas dit : « Nicolas, mange ton bol de céréales ! C'est l'heure du petit déjeuner. » Mais Nicolas n'est pas content. Il veut manger des frites alors il dit à sa maman : « Beurk ! Je ne veux pas manger un bol de céréales. Je ne veux pas manger des céréales, je veux manger des frites ! »

La maman de Nicolas n'est pas contente.

Plus tard, il est midi, c'est l'heure du déjeuner. Le papa de Nicolas dit : « Nicolas, c'est l'heure du déjeuner, mange le steak avec les carottes ! » Mais Nicolas n'est pas content. Il ne veut pas manger le steak avec les carottes. Il veut manger des frites alors il dit à son papa : « Beurk Papa ! Je ne veux pas manger le steak avec les carottes. Je veux manger des frites ! » Le papa de Nicolas n'est pas content.

Plus tard, il est dix-neuf heures, c'est l'heure du dîner. La maman de Nicolas dit : « C'est l'heure du dîner Nicolas, viens manger ta soupe ! » Mais Nicolas n'est pas content. Il ne veut pas manger la soupe. Il veut manger des frites alors il dit à sa maman : « Beurk Maman ! Je ne veux pas manger la soupe, je veux manger des frites, je veux manger des frites ! » La maman de Nicolas n'est pas contente, elle est furieuse et elle se fâche. Elle dit à Nicolas : « Nicolas, ça suffit ! Tu es puni, va dans ta chambre ! »

Nicolas va dans sa chambre. Il va dans sa chambre parce qu'il est puni. Nicolas est triste. Il est puni et il est dans sa chambre. Il veut manger des frites. Il pense : « Je veux manger des frites, je veux manger des frites ! » Il s'énerve et il crie : « Je veux manger des frites, je veux manger des frites ! »

Le lendemain, il est midi, c'est l'heure du déjeuner et le papa de Nicolas dit : « Viens Nicolas, c'est l'heure du déjeuner, il y a des frites aujourd'hui ! » Mais Nicolas dit à son papa : « Je veux manger de la pizza ! »

L'histoire au passé

Il y avait un petit garçon. Ce n'était pas un homme, ce n'était pas un adolescent non plus, ce n'était pas un bébé non plus, c'était un petit garçon. Il s'appelait Nicolas. Nicolas était un petit garçon. Il avait quatre ans et il aimait beaucoup les frites. Il aimait beaucoup manger

des frites. Il voulait toujours manger des frites. Il adorait les frites.

Un jour, il était sept heures du matin et c'était l'heure du petit déjeuner. La maman de Nicolas a dit : « Nicolas, mange ton bol de céréales ! C'est l'heure du petit déjeuner. » Mais Nicolas n'était pas content. Il voulait manger des frites alors il a dit à sa maman : « Beurk! Je ne veux pas manger un bol de céréales. Je ne veux pas manger des céréales, je veux manger des frites ! » La maman de Nicolas n'était pas contente.

Plus tard, il était midi, c'était l'heure du déjeuner. Le papa de Nicolas a dit : « Nicolas, c'est l'heure du déjeuner, mange le steak avec les carottes ! » Mais Nicolas n'était pas content. Il ne voulait pas manger le steak avec les carottes. Il voulait manger des frites alors il a dit à son papa : « Beurk Papa ! Je ne veux pas manger le steak avec les carottes. Je veux manger des frites ! » Le papa de Nicolas n'était pas content.

Plus tard, il était dix-neuf heures, c'était l'heure du dîner. La maman de Nicolas a dit : « C'est l'heure du dîner Nicolas, viens manger ta soupe ! » Mais Nicolas n'était pas content. Il ne voulait pas manger la soupe. Il voulait manger des frites alors il a dit à sa maman : « Beurk Maman ! Je ne veux pas manger la soupe, je veux manger des frites, je veux manger des frites ! » La maman de Nicolas n'était pas contente, elle était furieuse et elle s'est fâchée. Elle a dit à Nicolas : « Nicolas, ça suffit ! Tu es puni, va dans ta chambre ! »

Nicolas est allé dans sa chambre. Il est allé dans sa chambre parce qu'il était puni. Nicolas était triste. Il était puni et il était dans sa chambre. Il voulait manger des frites. Il pensait : « Je veux manger des frites, je veux manger des frites ! » Il s'est énervé et il a crié : « Je veux manger des frites, je veux manger des frites ! »

Le lendemain, il était midi, c'était l'heure du déjeuner et le papa de Nicolas a dit : « Viens

Nicolas, c'est l'heure du déjeuner, il y a des frites aujourd'hui ! » Mais Nicolas a dit à son papa : « Je veux manger de la pizza ! »

Retrouvez la vidéo de l'histoire numéro 17
https://www.youtube.com/watch?v=HFmpCQTzDNk

Petite histoire numéro

18

Le hoquet

L'histoire au présent

Il y a un garçon. Un garçon, ce n'est pas un adulte, ce n'est pas un adolescent non plus, c'est un garçon. Il s'appelle Tom et il a neuf ans.

Tom a un problème : il a le hoquet. Il fait « Hip ! Hip ! » tout le temps.

Il a le hoquet toute la journée. Par exemple, il ne peut pas manger des frites ou il ne peut pas manger en général. Il ne peut pas respirer normalement. Et la nuit, il a aussi le hoquet. La nuit, il fait « Hip ! Hip ! » et il ne peut pas dormir. Tom ne peut pas respirer normalement, c'est un problème !

Tom est triste, il est préoccupé. Il est inquiet parce qu'il a le hoquet tout le temps. Tom ne peut pas respirer normalement alors il dit à sa maman : « j'ai le hoquet Maman. Je fais - hip ! - toute la journée. Est-ce que tu as une

solution pour moi ? » Tom cherche une solution pour son hoquet. La maman de Tom lui dit : « Arrête de respirer Tom ! » Tom arrête de respirer. Il bloque sa respiration mais ça ne marche pas. Tom a encore le hoquet et il fait « Hip ! Hip ! » toute la journée. Il ne peut pas respirer normalement et il ne peut pas manger normalement. La nuit il ne peut pas dormir, c'est un problème !

Tom continue de chercher une solution. Il demande à son ami qui s'appelle Philippe : « Philippe, j'ai le hoquet. Est-ce que tu as une solution pour moi ? » Philippe dit à Tom : « Arrête de respirer Tom ! Bloque ta respiration. » Alors Tom essaie encore une fois. Il bloque sa respiration. Il arrête de respirer mais ça ne marche pas. Tom a encore le hoquet, il a toujours le hoquet. Il fait « Hip ! Hip ! » et il ne peut pas respirer normalement. Il ne peut pas manger normalement et la nuit, il ne peut pas dormir. C'est un problème !

Tom est très préoccupé. Il est très inquiet alors il décide d'aller chez le docteur. Tom va chez le docteur. Il dit au docteur : « Docteur, j'ai le hoquet tout le temps. Je ne peux pas respirer normalement, je ne peux pas manger normalement et la nuit je ne peux pas dormir. » Le docteur lui répond : « Tom, bloque ta respiration. Arrête de respirer pendant cinq minutes. » Tom essaie. Il arrête de respirer pendant cinq minutes. C'est très difficile mais après cinq minutes, il a encore le hoquet. Il fait « Hip! Hip ! » Il est très très triste et frustré aussi parce qu'il ne peut pas respirer normalement.

Un jour, Tom a le hoquet très très fort. Il fait « Hip ! » Il a un hoquet très très très fort et soudain un animal sort de sa bouche. C'est une grenouille qui fait : « Croa ! Croa ! » Une grenouille sort de la bouche de Tom. La grenouille a le hoquet. La grenouille ne fait pas : « Croa ! Croa ! », elle fait : « Hip ! Hip ! ». La

grenouille a le hoquet mais Tom n'a plus le hoquet ! C'est fini ! Tom est content, il est très content.

L'histoire au passé

Il y avait un garçon. Un garçon, ce n'était pas un adulte, ce n'était pas un adolescent non plus, c'était un garçon. Il s'appelait Tom et il avait neuf ans.

Tom avait un problème : il avait le hoquet. Il faisait « Hip ! Hip ! » tout le temps. Il avait le hoquet toute la journée. Par exemple, il ne pouvait pas manger des frites ou il ne pouvait pas manger en général. Il ne pouvait pas respirer normalement. Et la nuit, il avait aussi le hoquet. La nuit, il faisait « Hip ! Hip ! » et il ne pouvait pas dormir. Tom ne pouvait pas respirer normalement, c'était un problème !

Tom était triste, il était préoccupé. Il était

inquiet parce qu'il avait le hoquet tout le temps. Tom ne pouvait pas respirer normalement alors il a dit à sa maman : « j'ai le hoquet Maman. Je fais - hip ! - toute la journée. Est-ce que tu as une solution pour moi ? » Tom cherchait une solution pour son hoquet. La maman de Tom lui a dit : « Arrête de respirer Tom ! » Tom a arrêté de respirer. Il a bloqué sa respiration mais ça n'a pas marché. Tom avait encore le hoquet et il faisait « Hip ! Hip ! » toute la journée. Il ne pouvait pas respirer normalement et il ne pouvait pas manger normalement. La nuit il ne pouvait pas dormir, c'était pas un problème !

Tom a continué de chercher une solution. Il a demandé à son ami qui s'appelait Philippe : « Philippe, j'ai le hoquet. Est-ce que tu as une solution pour moi ? » Philippe a dit à Tom : « Arrête de respirer Tom ! Bloque ta respiration. » Alors Tom a essayé encore une fois. Il a bloqué sa respiration. Il a arrêté de respirer mais ça n'a pas marché. Tom avait

encore le hoquet, il avait toujours le hoquet. Il faisait « Hip ! Hip ! » et il ne pouvait pas respirer normalement. Il ne pouvait pas manger normalement et la nuit, il ne pouvait pas dormir. C'était un problème !

Tom était très préoccupé. Il était très inquiet alors il a décidé d'aller chez le docteur. Tom est allé chez le docteur. Il a dit au docteur : « Docteur, j'ai le hoquet tout le temps. Je ne peux pas respirer normalement, je ne peux pas manger normalement et la nuit je ne peux pas dormir. » Le docteur lui a répondu : « Tom, bloque ta respiration. Arrête de respirer pendant cinq minutes. » Tom a essayé. Il arrêté de respirer pendant cinq minutes. C'était très difficile mais après cinq minutes, il avait encore le hoquet. Il faisait « Hip ! Hip ! » Il était très très triste et frustré aussi parce qu'il ne pouvait pas respirer normalement.

Un jour, Tom a eu le hoquet très très fort. Il faisait « Hip ! » Il avait un hoquet très très très

fort et soudain un animal est sorti de sa bouche. C'était une grenouille qui faisait : « Croa ! Croa ! » Une grenouille est sortie de la bouche de Tom. La grenouille avait le hoquet. La grenouille ne faisait pas : « Croa ! Croa ! », elle faisait : « Hip ! Hip ! » La grenouille avait le hoquet mais Tom n'avait plus le hoquet ! C'était fini ! Tom était content, il était très content.

Retrouvez la vidéo de l'histoire numéro 18
https://www.youtube.com/watch?v=MTDwBeRb6sQ

Petite histoire numéro

19

Toujours fatigué !

L'histoire au présent

Il y a un adolescent qui s'appelle Robert. Comme c'est un adolescent, il a quatorze ans. Robert a quatorze ans.

C'est la fin de la journée et Robert rentre de l'école. Il retourne à la maison parce que l'école est finie. Mais Robert est très fatigué. Il est fatigué de l'école alors il pense : « Oh, je suis fatigué. Je ne veux rien faire. » Mais la maman de Robert dit à Robert : « Robert, tu dois faire tes devoirs. Tu as des devoirs, tu dois faire tes devoirs ! » Mais Robert n'est pas content. Il est fatigué et il ne veut pas faire ses devoirs. Il dit à sa Maman : « Oh, Maman, je ne veux pas faire mes devoirs. Je n'ai pas envie de faire mes devoirs. Je suis fatigué ! » Mais la maman de Robert insiste, elle répète : « Non Robert, tu dois faire tes devoirs ! » Alors finalement, Robert fait ses devoirs.

Plus tard, c'est l'heure du dîner. Le papa de Robert dit à Robert : « Robert, tu dois mettre la table s'il te plaît. Tu dois mettre la table parce que c'est l'heure du dîner. On va manger ! » Mais Robert est fatigué, il ne veut pas mettre la table. Il dit à son papa : « Oh non Papa ! Je suis très fatigué, je ne veux pas mettre la table. Je n'ai pas envie de mettre la table ! » Mais le papa de Robert insiste, il dit à Robert : « Non Robert, tu dois mettre la table ! » Il insiste, il répète : « Tu dois mettre la table, Robert ! » Alors, finalement Robert met la table pour le dîner. Il met la table mais il est très fatigué.

Plus tard, il est vingt-deux heures. Il est dix heures du soir et Robert regarde la télé. Il regarde la télévision et il est vingt-deux heures alors la maman de Robert dit à Robert : « Robert, il est tard. Tu dois aller te coucher. Tu dois aller dormir maintenant. » Mais Robert ne veut pas aller se coucher. Il ne veut pas

dormir, il veut regarder la télé. Alors il dit à sa maman : « Oh non Maman, je veux regarder la télé. Je ne suis plus fatigué. Je ne veux pas me coucher, je n'ai pas envie de me coucher. J'ai envie de regarder la télé, Maman ! » Mais la maman de Robert insiste et elle dit à Robert : « Non Robert, tu dois aller te coucher maintenant ! »

Alors, Robert va se coucher. Robert va dans sa chambre. Il va dans sa chambre se coucher. Il va dans sa chambre pour dormir. Cinq minutes plus tard, Robert dort comme un bébé. Finalement, Robert était fatigué.

L'histoire au passé

Il y avait un adolescent qui s'appelait Robert. Comme c'était un adolescent, il avait quatorze ans. Robert avait quatorze ans.

C'était la fin de la journée et Robert est rentré

de l'école. Il est retourné à la maison parce que l'école était finie. Mais Robert était très fatigué. Il était fatigué de l'école alors il pensait : « Oh, je suis fatigué. Je ne veux rien faire. » Mais la maman de Robert a dit à Robert : « Robert, tu dois faire tes devoirs. Tu as des devoirs, tu dois faire tes devoirs ! » Mais Robert n'était pas content. Il était fatigué et il ne voulait pas faire ses devoirs. Il a dit à sa Maman : « Oh, Maman, je ne veux pas faire mes devoirs. Je n'ai pas envie de faire mes devoirs. Je suis fatigué ! » Mais la maman de Robert a insisté, elle a répété : « Non Robert, tu dois faire tes devoirs ! » Alors finalement, Robert a fait ses devoirs.

Plus tard, c'était l'heure du dîner. Le papa de Robert a dit à Robert : « Robert, tu dois mettre la table s'il te plaît. Tu dois mettre la table parce que c'est l'heure du dîner. On va manger ! » Mais Robert était fatigué, il ne voulait pas mettre la table. Il a dit à son papa :

« Oh non Papa ! Je suis très fatigué, je ne veux pas mettre la table. Je n'ai pas envie de mettre la table ! » Mais le papa de Robert a insisté, il a dit à Robert : « Non Robert, tu dois mettre la table ! » Il a insisté, il a répété : « Tu dois mettre la table, Robert ! » Alors, finalement Robert a mis la table pour le dîner. Il a mis la table mais il était très fatigué.

Plus tard, il était vingt-deux heures. Il était dix heures du soir et Robert regardait la télé. Il regardait la télévision et il était vingt-deux heures alors la maman de Robert a dit à Robert : « Robert, il est tard. Tu dois aller te coucher. Tu dois aller dormir maintenant. » Mais Robert ne voulait pas aller se coucher. Il ne voulait pas dormir, il voulait regarder la télé. Alors il a dit à sa maman : « Oh non Maman, je veux regarder la télé. Je ne suis plus fatigué. Je ne veux pas me coucher, je n'ai pas envie de me coucher. J'ai envie de regarder la télé, Maman ! » Mais la maman de Robert a insisté

et elle a dit à Robert : « Non Robert, tu dois aller te coucher maintenant ! »

Alors, Robert est allé se coucher. Robert est allé dans sa chambre. Il est allé dans sa chambre se coucher. Il est allé dans sa chambre pour dormir. Cinq minutes plus tard, Robert dormait comme un bébé. Finalement, Robert était fatigué.

Retrouvez la vidéo de l'histoire numéro 19
https://www.youtube.com/watch?v=pz_6BcjlMPQ

Petite histoire numéro

20

Où sont les lunettes ?

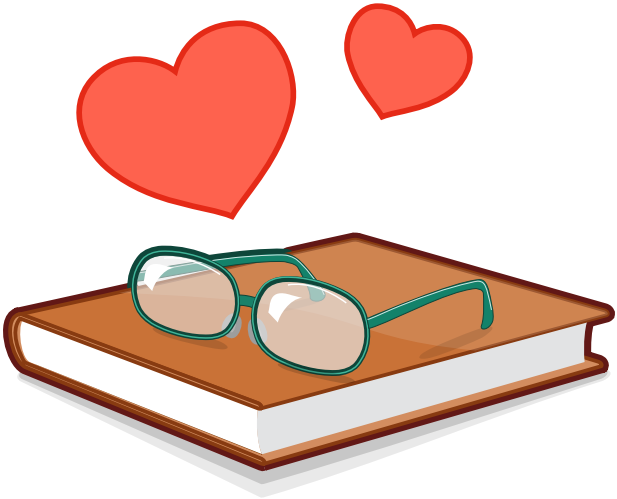

L'histoire au présent

Il y a une fille. Ce n'est pas une adulte, c'est une fille et elle s'appelle Anne. Anne porte des lunettes. Normalement, elle porte des lunettes.

Mais Anne n'a pas ses lunettes. Elle a perdu ses lunettes. Elle ne sait pas où sont ses lunettes. Anne veut lire un livre. Elle veut lire un livre mais elle ne peut pas lire sans ses lunettes. Elle a besoin de ses lunettes pour lire un livre.

Alors Anne demande à son amie qui s'appelle Camille. Elle demande à son amie : « Camille, est-ce que tu sais où sont mes lunettes ? Je veux lire un livre et j'ai besoin de mes lunettes pour lire. Est-ce que tu sais où sont mes lunettes ? » Mais Camille répond « Hum, non Anne, je n'ai pas tes lunettes. Je ne sais pas où sont tes lunettes, je suis désolée. »

Alors, Anne demande à une autre amie. Son

autre amie s'appelle Chloé. Anne demande à son autre amie : « Chloé, est-ce que tu sais où sont mes lunettes ? Parce que je n'ai pas mes lunettes et j'en ai besoin pour lire. Je veux lire un livre et je ne peux pas lire sans mes lunettes. Est-ce que tu sais où sont mes lunettes Chloé ? » Mais Chloé répond : « Désolée Anne, je ne sais pas où sont tes lunettes. Mais si tu veux, moi j'ai des lentilles de contact. Est-ce que tu veux mes lentilles de contact pour lire ton livre ? » Anne est surprise. Elle répond : « Non merci, non merci Chloé. Je ne veux pas tes lentilles de contact. J'ai besoin de mes lunettes pour lire un livre. »

Alors finalement, Anne demande à un garçon dans sa classe. Elle demande à un garçon qui s'appelle Joseph et qui porte des lunettes. Elle demande au garçon : « Joseph, heu, je n'ai pas mes lunettes. Est-ce que tu sais où sont mes lunettes ? Parce que j'en ai besoin pour lire un livre. Je veux lire un livre maintenant et je n'ai

pas mes lunettes. Mais toi, tu portes des lunettes qui sont très similaires à mes lunettes. Elles ressemblent beaucoup à mes lunettes. » Joseph répond : « Oui Anne, j'ai tes lunettes. J'ai tes lunettes parce que je veux voir ton beau visage. Je veux voir comme tu es belle. Je t'aime, Anne. »

L'histoire au passé

Il y avait une fille. Ce n'était pas une adulte, c'était une fille et elle s'appelait Anne. Anne portait des lunettes. Normalement, elle portait des lunettes.

Mais Anne n'avait pas ses lunettes. Elle avait perdu ses lunettes. Elle ne savait pas où étaient ses lunettes. Anne voulait lire un livre. Elle voulait lire un livre mais elle ne pouvait pas lire sans ses lunettes. Elle avait besoin de ses lunettes pour lire un livre.

Alors Anne a demandé à son amie qui s'appelait Camille. Elle a demandé à son amie : « Camille, est-ce que tu sais où sont mes lunettes ? Je veux lire un livre et j'ai besoin de mes lunettes pour lire. Est-ce que tu sais où sont mes lunettes ? » Mais Camille a répondu « Hum, non Anne, je n'ai pas tes lunettes. Je ne sais pas où sont tes lunettes, je suis désolée. »

Alors, Anne a demandé à une autre amie. Son autre amie s'appelait Chloé. Anne a demandé à son autre amie : « Chloé, est-ce que tu sais où sont mes lunettes ? Parce que je n'ai pas mes lunettes et j'en ai besoin pour lire. Je veux lire un livre et je ne peux pas lire sans mes lunettes. Est-ce que tu sais où sont mes lunettes Chloé ? » Mais Chloé a répondu : « Désolée Anne, je ne sais pas où sont tes lunettes. Mais si tu veux, moi j'ai des lentilles de contact. Est-ce que tu veux mes lentilles de contact pour lire ton livre ? » Anne était surprise. Elle a répondu : « Non merci, non merci Chloé. Je ne veux pas

tes lentilles de contact. J'ai besoin de mes lunettes pour lire un livre. »

Alors finalement, Anne a demandé à un garçon dans sa classe. Elle a demandé à un garçon qui s'appelait Joseph et qui portait des lunettes. Elle a demandé au garçon : « Joseph, heu, je n'ai pas mes lunettes. Est-ce que tu sais où sont mes lunettes ? Parce que j'en ai besoin pour lire un livre. Je veux lire un livre maintenant et je n'ai pas mes lunettes. Mais toi, tu portes des lunettes qui sont très similaires à mes lunettes. Elles ressemblent beaucoup à mes lunettes. » Joseph a répondu : « Oui Anne, j'ai tes lunettes. J'ai tes lunettes parce que je veux voir ton beau visage. Je veux voir comme tu es belle. Je t'aime, Anne. »

Retrouvez la vidéo de l'histoire numéro 20
https://www.youtube.com/watch?v=k6b9IdLE4Eo

Petite histoire numéro

21

Un peu amoureux !

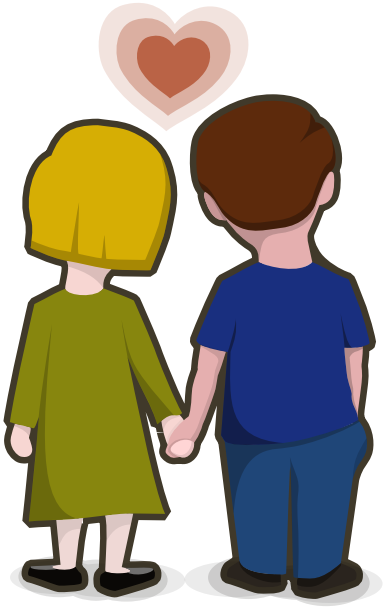

L'histoire au présent

Il y a un adolescent. Ce n'est pas un adulte, ce n'est pas un garçon ou un bébé non plus. Cet adolescent a quinze ans. Il s'appelle Thomas.

Thomas a quinze ans et il est un peu amoureux d'une fille dans sa classe.

Cette fille s'appelle Céline. C'est une adolescente aussi. Céline a aussi quinze ans et Thomas est un peu amoureux de Céline. Thomas veut sortir avec Céline et il propose à Céline une activité. Il dit à Céline: « Céline, est-ce que tu veux aller au cinéma avec moi ? » Mais Céline répond à Thomas : « Oh non Thomas, je n'ai pas envie d'aller au cinéma ! Le cinéma, c'est ennuyeux, non merci. »

Thomas est triste parce qu'il veut sortir avec Céline. Alors il propose une autre activité à Céline. Il dit à Céline: « Céline, est-ce que ce

que tu veux aller voir un match de football avec moi ? » Mais Céline répond : « Oh Thomas, je déteste le football, je déteste le foot ! Non, je ne veux pas voir un match de foot avec toi, c'est très ennuyeux. Non merci Thomas, je n'ai pas envie de voir un match de foot. »

Thomas est triste parce qu'il veut sortir avec Céline. Mais Thomas a une idée. Il a une autre idée. Il demande à Céline : « Céline, est-ce que tu veux… ? Tu n'aimes pas le foot, tu détestes le foot. Tu n'aimes pas aller au cinéma, c'est ennuyeux pour toi le cinéma. Alors est-ce que tu veux aller à la piscine avec moi ? » Céline réfléchit et répond : « Oui, d'accord ! D'accord Thomas. J'aime bien la piscine. Je veux bien aller à la piscine avec toi, c'est d'accord. » Thomas est très content et finalement Céline et Thomas vont à la piscine. Ils vont à la piscine ensemble.

L'histoire au passé

Il y avait un adolescent. Ce n'était pas un adulte, ce n'était pas un garçon ou un bébé non plus. Cet adolescent avait quinze ans. Il s'appelait Thomas.

Thomas avait quinze ans et il était un peu amoureux d'une fille dans sa classe.

Cette fille s'appelait Céline. C'était une adolescente aussi. Céline avait aussi quinze ans et Thomas était un peu amoureux de Céline. Thomas voulait sortir avec Céline et il a proposé à Céline une activité. Il a dit à Céline: « Céline, est-ce que tu veux aller au cinéma avec moi ? » Mais Céline a répondu à Thomas : « Oh non Thomas, je n'ai pas envie d'aller au cinéma ! Le cinéma, c'est ennuyeux, non merci. »

Thomas était triste parce qu'il voulait sortir avec Céline. Alors il a proposé une autre activité à Céline. Il a dit à Céline: « Céline, est-ce que

ce que tu veux aller voir un match de football avec moi ? » Mais Céline a répondu : « Oh Thomas, je déteste le football, je déteste le foot ! Non, je ne veux pas voir un match de foot avec toi, c'est très ennuyeux. Non merci Thomas, je n'ai pas envie de voir un match de foot. »

Thomas était triste parce qu'il voulait sortir avec Céline. Mais Thomas a eu une idée. Il a eu une autre idée. Il a demandé à Céline : « Céline, est-ce que tu veux… ? Tu n'aimes pas le foot, tu détestes le foot. Tu n'aimes pas aller au cinéma, c'est ennuyeux pour toi le cinéma. Alors est-ce que tu veux aller à la piscine avec moi ? » Céline a réfléchi et elle a répondu : « Oui, d'accord ! D'accord Thomas. J'aime bien la piscine. Je veux bien aller à la piscine avec toi, c'est d'accord. » Thomas était très content et finalement Céline et Thomas sont allés à la piscine. Ils sont allés à la piscine ensemble.

Retrouvez la vidéo de l'histoire numéro 21

https://www.youtube.com/watch?v=chYw9rBBgiw

Petite histoire numéro

22

Quelle chance !

L'histoire au présent

Il y a un homme qui s'appelle Jean-Michel. Jean-Michel est un homme et il va au restaurant. Jean-Michel va au restaurant mexicain. Il va au restaurant mexicain parce qu'il adore la cuisine mexicaine. Il adore manger des tacos et des nachos alors il va au restaurant mexicain.

Au restaurant mexicain, Jean-Michel commande beaucoup de nachos avec du guacamole et aussi du fromage. Il commande aussi des tacos parce qu'il adore les tacos. Il commande deux tacos et il commande beaucoup de nachos avec du guacamole et du fromage. Jean-Michel commande aussi une bière. Il commande une bière mexicaine, une Desperados. Jean-Michel mange les nachos, il mange les tacos, il boit la bière et puis le repas est terminé.

Jean-Michel a terminé de manger les nachos, il

a terminé de manger les tacos et il a terminé de boire la bière. Alors Jean-Michel demande au serveur l'addition. Il demande au serveur : « S'il vous plaît Monsieur, l'addition ! » Et le serveur apporte l'addition à Jean-Michel. Il apporte l'addition. C'est trente euros au total. Jean-Michel regarde dans son porte-monnaie mais il a un problème !

Jean-Michel n'a pas assez d'argent. Il n'a pas assez d'argent pour payer l'addition. Jean-Michel a cinq euros dans son porte-monnaie. Ce n'est pas assez pour payer l'addition. Jean-Michel regarde dans son sac. Il a un sac à dos. Il regarde dans son sac à dos mais il n'y a pas d'argent dans son sac.

Jean-Michel n'a pas assez d'argent pour payer l'addition ! L'addition, c'est trente euros et Jean-Michel a seulement cinq euros.

Jean-Michel regarde sous la table. Il regarde sous la table et sous la table, il y a vingt euros.

Sous la table, il y a un billet de vingt euros. Jean-Michel est content, il a vingt-cinq euros mais ce n'est pas assez. Il n'a pas assez d'argent pour payer l'addition. Il a vingt-cinq euros et l'addition, c'est trente euros alors Jean-Michel regarde sous la chaise. Sous la chaise, il y a un billet de cinq euros. C'est une bonne surprise ! Sous la chaise, il y a un billet de cinq euros. Maintenant, Jean-Michel a assez d'argent pour payer l'addition ! Il a cinq euros, dix euros, trente euros. Jean-Michel est très content, il peut payer l'addition.

L'histoire au passé

Il y avait un homme qui s'appelait Jean-Michel. Jean-Michel était un homme et il est allé au restaurant. Jean-Michel est allé au restaurant mexicain. Il est allé au restaurant mexicain parce qu'il adorait la cuisine mexicaine. Il adorait manger des tacos et des nachos alors il est allé au restaurant mexicain.

Au restaurant mexicain, Jean-Michel a commandé beaucoup de nachos avec du guacamole et aussi du fromage. Il a commandé aussi des tacos parce qu'il adorait les tacos. Il a commandé deux tacos et il a commandé beaucoup de nachos avec du guacamole et du fromage. Jean-Michel a commandé aussi une bière. Il a commandé une bière mexicaine, une Desperados. Jean-Michel a mangé les nachos, il a mangé les tacos, il a bu la bière et puis le repas était terminé.

Jean-Michel avait terminé de manger les nachos, il avait terminé de manger les tacos et il avait terminé de boire la bière. Alors Jean-Michel a demandé au serveur l'addition. Il a demandé au serveur : « s'il vous plaît Monsieur, l'addition ! » Et le serveur a apporté l'addition à Jean-Michel. Il a apporté l'addition. C'était trente euros au total. Jean-Michel a regardé dans son porte-monnaie mais il avait un problème !

Jean-Michel n'avait pas assez d'argent. Il

n'avait pas assez d'argent pour payer l'addition. Jean-Michel avait cinq euros dans son porte-monnaie. Ce n'était pas assez pour payer l'addition. Jean-Michel a regardé dans son sac. Il avait un sac à dos. Il a regardé dans son sac à dos mais il n'y avait pas d'argent dans son sac. Jean-Michel n'avait pas assez d'argent pour payer l'addition ! L'addition, c'était trente euros et Jean-Michel avait seulement cinq euros.

Jean-Michel a regardé sous la table. Il a regardé sous la table et sous la table, il y avait vingt euros. Sous la table, il y avait un billet de vingt euros. Jean-Michel était content, il avait vingt-cinq euros mais ce n'était pas assez. Il n'avait pas assez d'argent pour payer l'addition. Il avait vingt-cinq euros et l'addition, c'était trente euros alors Jean-Michel a regardé sous la chaise. Sous la chaise, il y avait un billet de cinq euros. C'était une bonne surprise ! Sous la chaise, il y avait un billet de cinq euros. Maintenant, Jean-Michel avait assez d'argent

pour payer l'addition ! Il avait cinq euros, dix euros, trente euros. Jean-Michel était très content, il pouvait payer l'addition.

Retrouvez la vidéo de l'histoire numéro 22
https://www.youtube.com/watch?v=yh97OLplyZ4

Petite histoire numéro

23

Marco et Polo

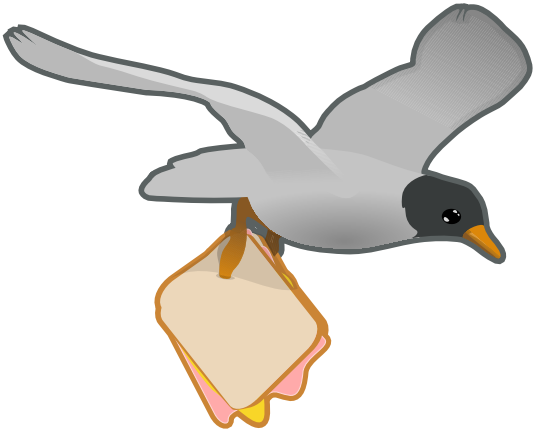

L'histoire au présent

il y a un bateau. Le bateau est sur la mer. Il y a un bateau sur la mer et dans le bateau il y a deux hommes. Il y a Marco et il y a Polo.

Polo et Marco sont dans un bateau sur la mer et ils mangent. Ils mangent des sandwichs. C'est l'heure du déjeuner, il est midi et Marco et Polo mangent des sandwichs. Mais, il y a une mouette. Il y a un oiseau dans le ciel, c'est une mouette. Le bateau est sur la mer. Marco et Polo sont dans le bateau et la mouette est dans le ciel. La mouette voit les sandwichs de Marco et Polo. La mouette veut manger les sandwichs de Marco et Polo alors la mouette attrape le sandwich de Marco. Et elle attrape le sandwich de Polo. Oh non ! Marco et Polo n'ont pas de sandwich.

La mouette est dans le ciel avec le sandwich de

Marco et le sandwich de Polo.

La mouette mange le sandwich de Marco et elle mange le sandwich de Polo. Marco et Polo ne sont pas contents. Ils ne sont pas contents parce qu'ils n'ont pas de sandwich. Alors Marco prépare deux autres sandwichs. Il prépare deux autres sandwichs. Maintenant Marco et Polo mangent les nouveaux sandwichs. Mais la mouette est toujours dans le ciel. La mouette voit les nouveaux sandwichs de Marco et Polo. La mouette veut manger les nouveaux sandwichs de Marco et Polo. Elle attrape encore les nouveaux sandwichs de Marco et Polo. Maintenant Marco et Polo n'ont pas de sandwich. Ils ne peuvent pas manger leurs sandwichs. La mouette est dans le ciel et elle mange les nouveaux sandwichs de Marco et Polo. La mouette est contente mais Marco et Polo ne sont pas contents.

Marco prépare de nouveaux sandwichs. Il prépare deux nouveaux sandwichs mais Polo a

une idée. Il fabrique une tente. Polo fabrique une tente avec la voile du bateau. Il prend la voile du bateau et il fabrique une tente pour se protéger de la mouette. La mouette est toujours dans le ciel mais elle ne voit pas Marco et Polo. La mouette ne voit pas Marco et Polo qui mangent les nouveaux sandwichs. Marco et Polo sont contents, ils mangent leurs sandwichs. Ils ont faim, ils mangent leurs sandwichs mais un poisson volant voit Marco et Polo. Le poisson volant voit Marco et Polo qui mangent leurs sandwichs. Le poisson volant vole et il attrape les sandwichs de Marco et Polo. Oh, non ! Maintenant Marco et Polo n'ont pas de sandwich. Le poisson volant est dans la mer et il mange les sandwichs de Marco et Polo.

L'histoire au passé

Il y avait un bateau. Le bateau était sur la mer. Il y avait un bateau sur la mer et dans le bateau il y avait deux hommes. Il y avait Marco

et il y avait Polo.

Polo et Marco étaient dans un bateau sur la mer et ils mangeaient. Ils mangeaient des sandwichs. C'était l'heure du déjeuner, il était midi et Marco et Polo mangeaient des sandwichs. Mais, il y avait une mouette. Il y avait un oiseau dans le ciel, c'était une mouette. Le bateau était sur la mer. Marco et Polo étaient dans le bateau et la mouette était dans le ciel. La mouette a vu les sandwichs de Marco et Polo. La mouette voulait manger les sandwichs de Marco et Polo alors la mouette a attrapé le sandwich de Marco. Et elle a attrapé le sandwich de Polo. Oh non ! Marco et Polo n'avaient pas de sandwich.

La mouette était dans le ciel avec le sandwich de Marco et le sandwich de Polo. La mouette a mangé le sandwich de Marco et elle a mangé le sandwich de Polo. Marco et Polo n'étaient pas contents. Ils n'étaient pas contents parce qu'ils n'avaient pas de sandwich. Alors Marco a

préparé deux autres sandwichs. Il a préparé deux autres sandwichs. Maintenant Marco et Polo mangeaient les nouveaux sandwichs. Mais la mouette était toujours dans le ciel. La mouette a vu les nouveaux sandwichs de Marco et Polo. La mouette voulait manger les nouveaux sandwichs de Marco et Polo. Elle a attrapé encore une fois les nouveaux sandwichs de Marco et Polo. Maintenant Marco et Polo n'avaient pas de sandwich. Ils ne pouvaient pas manger leurs sandwichs. La mouette était dans le ciel et elle mangeait les nouveaux sandwichs de Marco et Polo. La mouette était contente mais Marco et Polo n'étaient pas contents.

Marco a préparé de nouveaux sandwichs. Il a préparé deux nouveaux sandwichs mais Polo a eu une idée. Il a fabriqué une tente. Polo a fabriqué une tente avec la voile du bateau. Il a pris la voile du bateau et il a fabriqué une tente pour se protéger de la mouette. La mouette était toujours dans le ciel mais elle ne voyait pas

Marco et Polo. La mouette ne voyait pas Marco et Polo qui mangeaient les nouveaux sandwichs. Marco et Polo étaient contents, ils mangeaient leurs sandwichs. Ils avaient faim, ils mangeaient leurs sandwichs mais un poisson volant a vu Marco et Polo. Le poisson volant a vu Marco et Polo qui mangeaient leurs sandwichs. Le poisson volant a volé et il a attrapé les sandwichs de Marco et Polo. Oh, non ! Maintenant Marco et Polo n'avaient pas de sandwich. Le poisson volant était dans la mer et il a mangé les sandwichs de Marco et Polo.

Retrouvez la vidéo de l'histoire numéro 23
https://www.youtube.com/watch?v=CFLD-OyyjrM

Petite histoire numéro

24

Pince mi et Pince moi

L'histoire au présent

Il y a un bateau. Il y a un bateau sur la mer. Dans le bateau, il y a deux personnes. Ce sont Pince mi et Pince moi.

Pince mi et Pince moi sont dans un bateau sur la mer. Mais il y a un problème.

Pince mi tombe à l'eau, plouf ! Il tombe du bateau. Il tombe dans l'eau. Il n'est plus dans le bateau, oh non ! Pince mi est tombé dans l'eau.

Qui reste-t-il dans le bateau ? Pince moi ! Aïe !

L'histoire au passé

Il y avait un bateau. Il y avait un bateau sur la mer. Dans le bateau, il y avait deux personnes. C'étaient Pince mi et Pince moi.

Pince mi et Pince moi étaient dans un bateau sur la mer. Mais il y a eu un problème. Pince mi est tombé à l'eau, plouf ! Il est tombé du bateau. Il est tombé dans l'eau. Il n'était plus dans le bateau, oh non ! Pince mi était tombé dans l'eau.

Qui est-il resté dans le bateau ? Pince moi ! Aïe !

Retrouvez la vidéo de l'histoire numéro 24
https://www.youtube.com/watch?v=QB8RtX-fQ4w

Petite histoire numéro

25

Trop bavard !

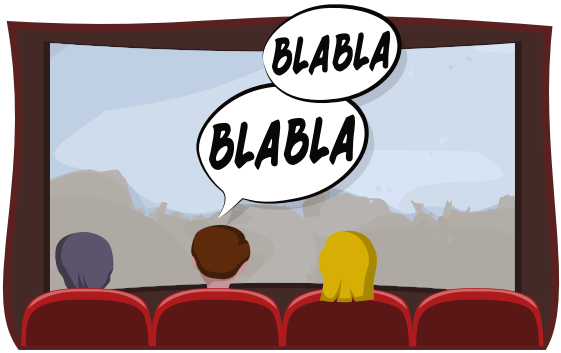

L'histoire au présent

Roger est un homme. Il s'appelle Roger. Roger a un problème : il est très très bavard. Il parle tout le temps, il parle trop. Il parle de politique tout le temps.

Un jour, Roger va au cinéma. Il va au cinéma avec sa copine qui s'appelle Julie. Julie et Roger vont au cinéma. Ils vont regarder un film d'action qui s'appelle Fast & Furious numéro 6. Alors ils vont au cinéma et au cinéma, Roger et Julie regardent le film d'action. Ils regardent le film d'action dans le cinéma. Il y a d'autres personnes aussi qui regardent le film. Il y a beaucoup de personnes dans le cinéma qui regardent le film. Ils regardent le film d'action mais Roger parle tout le temps. Il parle trop et pendant le film, il parle. Roger parle de politique pendant le film. C'est très énervant.

Julie est très énervée. Elle dit à Roger : « Chut Roger ! Chut ! Arrête de parler, je veux regarder le film ! » Mais Roger n'écoute pas. Il continue de parler. Il parle de politique. Il parle de politique pendant le film. Julie répète à Roger : « Chut Roger, arrête de parler ! Je veux regarder le film ! »

Julie est très très énervée parce qu'elle ne peut pas regarder le film. Les autres personnes dans le cinéma sont énervées aussi. Elles ne peuvent pas regarder le film. Les personnes dans le cinéma disent à Roger : « Chut Monsieur, chut ! Arrêtez de parler, chut ! » Mais Roger continue de parler. Il parle de politique tout le temps pendant le film.

Le gérant du cinéma arrive dans la salle. Le gérant du cinéma n'est pas content. Le gérant du cinéma, c'est le manager du cinéma. Il n'est pas content. Il dit à Roger : « Monsieur, sortez d'ici tout de suite. Sortez d'ici immédiatement ! » Alors Roger et Julie sortent du cinéma.

Julie n'est pas contente. Roger et Julie sortent du cinéma. Julie est très énervée parce qu'elle n'a pas vu le film. Mais Roger, s'en fiche. Il continue de parler de politique. Il ne s'arrête pas. Il parle trop, il parle tout le temps !

Julie en a assez ! Julie est très très énervée. Elle en a assez, elle pense : « J'en ai marre de Roger. Il parle trop, il parle tout le temps de politique. » Julie réfléchit et elle a une idée. Elle dit à Roger : « Roger, on va chez le dentiste ? » Roger dit : « D'accord Julie. » Et Roger et Julie vont chez le dentiste. Julie emmène Roger chez le dentiste.

Chez le dentiste, Roger parle trop. Roger parle tout le temps chez le dentiste. Il parle, il continue de parler de politique. Le dentiste ne peut pas faire sont travail. Le dentiste ne peut pas regarder les dents de Roger. Julie dit au dentiste : « Oui, je sais. Roger parle trop. Il parle trop de politique. Je sais Monsieur le dentiste, c'est un problème ! »

Alors le dentiste a une idée. Il enlève toutes les dents de Roger. Il retire toutes les dents de Roger ! Roger ne peut plus parler, il n'a plus de dents.

L'histoire au passé

Roger était un homme. Il s'appelait Roger. Roger avait un problème : il était très très bavard. Il parlait tout le temps, il parlait trop. Il parlait de politique tout le temps.

Un jour, Roger est allé au cinéma. Il est allé au cinéma avec sa copine qui s'appelait Julie. Julie et Roger sont allés au cinéma. Ils sont allés regarder un film d'action qui s'appelait Fast & Furious numéro 6. Alors ils sont allés au cinéma et au cinéma, Roger et Julie ont regardé le film d'action. Ils ont regardé le film d'action dans le cinéma. Il y avait d'autres personnes aussi qui regardaient le film. Il y avait beaucoup de personnes dans le cinéma qui regardaient le film.

Ils regardaient le film d'action mais Roger parlait tout le temps. Il parlait trop et pendant le film, il parlait. Roger parlait de politique pendant le film. C'était très énervant.

Julie était très énervée. Elle a dit à Roger : « Chut Roger ! Chut ! Arrête de parler, je veux regarder le film ! » Mais Roger n'écoutait pas. Il a continué de parler. Il parlait de politique. Il parlait de politique pendant le film. Julie a répété à Roger : « Chut Roger, arrête de parler ! Je veux regarder le film ! »

Julie était très très énervée parce qu'elle ne pouvait pas regarder le film. Les autres personnes dans le cinéma étaient énervées aussi. Elles ne pouvaient pas regarder le film. Les personnes dans le cinéma ont dit à Roger : « Chut Monsieur, chut ! Arrêtez de parler, chut ! » Mais Roger a continué de parler. Il a parlé de politique tout le temps pendant le film.

Le gérant du cinéma est arrivé dans la salle.

Le gérant du cinéma n'était pas content. Le gérant du cinéma, c'était le manager du cinéma. Il n'était pas content. Il a dit à Roger : « Monsieur, sortez d'ici tout de suite. Sortez d'ici immédiatement ! » Alors Roger et Julie sont sortis du cinéma.

Julie n'était pas contente. Roger et Julie sont sortis du cinéma. Julie était très énervée parce qu'elle n'avait pas vu le film. Mais Roger, s'en fichait. Il a continué de parler de politique. Il ne s'arrêtait pas. Il parlait trop, il parlait tout le temps !

Julie en avait assez ! Julie était très très énervée. Elle en avait assez, elle pensait : « J'en ai marre de Roger. Il parle trop, il parle tout le temps de politique. » Julie a réfléchi et elle a eu une idée. Elle a dit à Roger : « Roger, on va chez le dentiste ? » Roger a dit : « D'accord Julie. » Et Roger et Julie sont allés chez le dentiste. Julie a emmené Roger chez le dentiste.

Chez le dentiste, Roger parlait trop. Roger parlait tout le temps chez le dentiste. Il parlait, il continuait de parler de politique. Le dentiste ne pouvait pas faire sont travail. Le dentiste ne pouvait pas regarder les dents de Roger. Julie a dit au dentiste : « Oui, je sais. Roger parle trop. Il parle trop de politique. Je sais Monsieur le dentiste, c'est un problème ! »

Alors le dentiste a eu une idée. Il a enlevé toutes les dents de Roger. Il a retiré toutes les dents de Roger ! Roger ne pouvait plus parler, il n'avait plus de dents.

Retrouvez la vidéo de l'histoire numéro 25
https://www.youtube.com/watch?v=M6_wdWHwCFM

Petite histoire numéro

26

La surprise

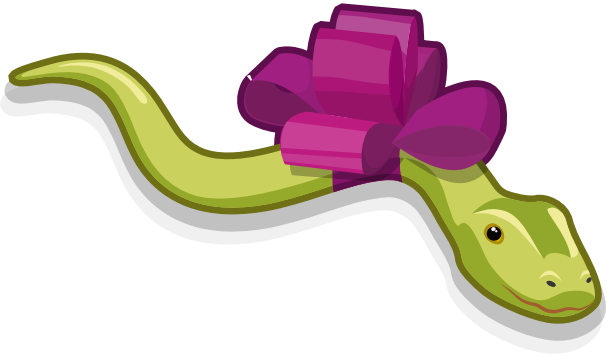

L'histoire au présent

Il y a deux filles. Une fille s'appelle Mathilde. Mathilde a une amie, elle s'appelle Claire. Claire est l'amie de Mathilde. Mathilde est l'amie de Claire. Mathilde et Claire sont amies.

Un jour, Mathilde dit à Claire : « Claire, j'ai une surprise pour toi. » Claire dit à Mathilde : « Vraiment, tu as une surprise pour moi ? Qu'est-ce que c'est ? » Alors Mathilde dit à Claire : « Ferme les yeux. » Claire ferme les yeux. Mathilde donne un poisson à Claire et elle dit à Claire : « Ouvre les yeux maintenant, Claire. » Alors Claire ouvre les yeux. Elle ouvre les yeux et elle voit un poisson. Claire dit à Mathilde : « Un poisson ? Un poisson, mais c'est dégoûtant ! Ce n'est pas une surprise, un poisson Mathilde, beurk ! Je ne suis pas surprise. » Claire est un peu énervée.

Un autre jour, Mathilde dit à Claire : « Claire, j'ai une surprise pour toi. » Claire dit à Mathilde : « Vraiment, tu as une surprise pour moi ? Qu'est-ce que c'est ? » Mathilde dit à Claire : « Ferme les yeux. » Claire ferme les yeux. Mathilde donne à Claire un serpent puis Mathilde dit à Claire : « Ouvre les yeux maintenant Claire. Ouvre les yeux ! » Alors Claire ouvre les yeux. Elle ouvre les yeux et elle voit un serpent. Claire crie. Elle crie : « Un serpent, qu'est-ce que c'est que ça ? Ce n'est pas une surprise Mathilde. J'ai peur ! Je ne suis pas surprise ! » Claire est très très énervée et elle crie.

Un autre jour, Mathilde dit à Claire : « Claire, j'ai une surprise pour toi. » Claire est énervée. Elle dit à Mathilde : « Vraiment, tu as une surprise pour moi Mathilde ? Qu'est-ce que c'est maintenant ?" Mathilde dit à Claire : « Ferme les yeux, ferme les yeux Claire. » Claire est l'amie de Mathilde alors elle ferme les

yeux. Mathilde donne un papier à Claire.

Mathilde dit : « Maintenant Claire ouvre les yeux. » Alors Claire ouvre les yeux. Elle ouvre les yeux et elle voit un papier. Elle voit un cœur sur le papier. Claire voit sur le papier un cœur alors elle ne crie pas. Elle dit à Mathilde : « Qu'est-ce que c'est Mathilde ? » Mathilde répond : « C'est un cœur Claire. C'est un cœur parce que je suis ton amie. »

L'histoire au passé

Il y avait deux filles. Une fille s'appelait Mathilde. Mathilde avait une amie, elle s'appelait Claire. Claire était l'amie de Mathilde. Mathilde était l'amie de Claire. Mathilde et Claire étaient amies.

Un jour, Mathilde a dit à Claire : « Claire, j'ai une surprise pour toi. » Claire a dit à Mathilde : « Vraiment, tu as une surprise pour

moi ? Qu'est-ce que c'est ? » Alors Mathilde a dit à Claire : « Ferme les yeux. » Claire a fermé les yeux. Mathilde a donné un poisson à Claire et elle a dit à Claire : « Ouvre les yeux maintenant, Claire. » Alors Claire a ouvert les yeux. Elle a ouvert les yeux et elle a vu un poisson. Claire a dit à Mathilde : « Un poisson ? Un poisson, mais c'est dégoûtant ! Ce n'est pas une surprise, un poisson Mathilde, beurk ! Je ne suis pas surprise. » Claire était un peu énervée.

Un autre jour, Mathilde a dit à Claire : « Claire, j'ai une surprise pour toi. » Claire a dit à Mathilde : « Vraiment, tu as une surprise pour moi ? Qu'est-ce que c'est ? » Mathilde a dit à Claire : « Ferme les yeux. » Claire a fermé les yeux. Mathilde a donné à Claire un serpent puis Mathilde a dit à Claire : « Ouvre les yeux maintenant Claire. Ouvre les yeux ! » Alors Claire a ouvert les yeux. Elle a ouvert les yeux et elle a vu un serpent. Claire a crié. Elle a crié :

« Un serpent, qu'est-ce que c'est que ça ? Ce n'est pas une surprise Mathilde. J'ai peur ! Je ne suis pas surprise ! » Claire était très très énervée et elle a crié.

Un autre jour, Mathilde a dit à Claire : « Claire, j'ai une surprise pour toi. » Claire était énervée. Elle a dit à Mathilde : « Vraiment, tu as une surprise pour moi Mathilde ? Qu'est-ce que c'est maintenant ? » Mathilde a dit à Claire : « Ferme les yeux, ferme les yeux Claire. » Claire était l'amie de Mathilde alors elle a fermé les yeux. Mathilde a donné un papier à Claire. Mathilde a dit : « Maintenant Claire ouvre les yeux. » Alors Claire a ouvert les yeux. Elle a ouvert les yeux et elle a vu un papier. Elle a vu un cœur sur le papier. Claire a vu sur le papier un cœur alors elle n'a pas crié. Elle a dit à Mathilde : « Qu'est-ce que c'est Mathilde ? » Mathilde a répondu : « C'est un cœur Claire. C'est un cœur parce que je suis ton amie. »

Retrouvez la vidéo de l'histoire numéro 26

https://www.youtube.com/watch?v=q1uLOGcPP1o

Petite histoire numéro

27

Une aventure de Polo

L'histoire au présent

Polo est sur la mer dans un bateau mais il est tout seul. Il n'y a pas Marco. Polo est dans un bateau sur la mer et il navigue tranquillement sur la mer. Mais c'est la fin de la journée. Polo voit une île. Il voit une île déserte alors il décide de visiter l'île déserte. Donc il met l'ancre et il va visiter l'île déserte. Polo va sur l'île déserte.

C'est la nuit maintenant alors Polo est fatigué. Il décide de rester sur l'île déserte et de dormir sur l'île déserte. Il voit une plante. Il voit une plante confortable alors il décide de dormir sur la plante. Il décide de dormir sur la plante parce qu'elle est confortable.

Polo dort sur la plante. Pendant la nuit, la plante grandit. La plante grandit pendant la nuit mais Polo continue de dormir. Il ne se réveille pas. Il continue de dormir profondément. La

plante continue de grandir pendant la nuit. Elle grandit, elle grandit et elle grandit encore. Elle monte très haut dans le ciel. Polo continue de dormir profondément sur la plante qui continue de grandir.

C'est le matin. C'est la fin de la nuit. C'est le matin et Polo se réveille. Il est très surpris ! Il est en haut. Il est très très haut dans le ciel. La plante a grandi. En réalité, la plante est un arbre. C'est un palmier !

Polo ne sait pas comment retourner dans le bateau. Il a un poblème alors il pense. Polo a une idée ! Il prend son sac de couchage et il s'en sert comme parachute. Polo retourne sur le bateau avec son sac de couchage ! Polo est content maintenant. Il est sur son bateau.

L'histoire au passé

Polo était sur la mer dans un bateau mais il

était tout seul. Il n'y avait pas Marco. Polo était dans un bateau sur la mer et il naviguait tranquillement sur la mer. Mais c'était la fin de la journée. Polo a vu une île. Il a vu une île déserte alors il a décidé de visiter l'île déserte. Donc il a mis l'ancre et il est allé visiter l'île déserte. Polo est allé sur l'île déserte.

C'était la nuit maintenant alors Polo était fatigué. Il a décidé de rester sur l'île déserte et de dormir sur l'île déserte. Il a vu une plante. Il a vu une plante confortable alors il a décidé de dormir sur la plante. Il a décidé de dormir sur la plante parce qu'elle était confortable.

Polo a dormi sur la plante. Pendant la nuit, la plante a grandi. La plante a grandi pendant la nuit mais Polo a continué de dormir. Il ne s'est pas réveillé. Il a continué de dormir profondément. La plante a continué de grandir pendant la nuit. Elle a grandi, elle a grandi et elle a grandi encore. Elle est montée très haut dans le ciel. Polo a continué de dormir

profondément sur la plante qui a continué de grandir.

C'était le matin. C'était la fin de la nuit. C'était le matin et Polo s'est réveillé. Il était très surpris ! Il était en haut. Il était très très haut dans le ciel. La plante avait grandi. En réalité, la plante était un arbre. C'était un palmier !

Polo ne savait pas comment retourner dans le bateau. Il avait un poblème alors il a pensé. Polo a eu une idée ! Il a pris son sac de couchage et il s'en ai servi comme parachute. Polo est retourné sur le bateau avec son sac de couchage ! Polo était content maintenant. Il était sur son bateau.

Retrouvez la vidéo de l'histoire numéro 27
https://www.youtube.com/watch?v=-B0q3ivS3X8

Petite histoire numéro

28

Les vacances

L'histoire au présent

Il y a un homme. Il s'appelle Jean-Paul. Il est en vacances. Il visite Montréal au Québec. Montréal, c'est une grande ville au Québec. Jean-Paul pense : « Je voudrais voir un match de hockey sur glace. Je voudrais voir un match de hockey sur glace à la patinoire. » Alors, Jean-Paul va à la patinoire pour voir le match de hockey sur glace.

Il va à la patinoire à Montréal, au Québec mais il se perd. Jean-Paul se perd dans la ville de Montréal. Il se perd parce que la ville de Montréal, au Québec, au Canada est très très grande. Par conséquent Jean-Paul se perd et il ne va pas à la patinoire. Il va au musée d'art contemporain. Jean-Paul va au musée d'art contemporain de Montréal. Au musée d'art contemporain de Montréal, il y a des œuvres bizarres ! Jean-Paul voit une souris. Il voit une

souris morte ! Jean-Paul a très très peur !

Un autre jour. Le jour suivant Jean-Paul pense : « Je voudrais aller au centre commercial. Je voudrais aller au centre commercial pour acheter des souvenirs. » Par conséquent, Jean-Paul va au centre commercial. À Montréal, il y a un grand centre commercial qui s'appelle Eaton. Jean-Paul va au centre commercial mais il se perd. Il se perd parce que Montréal est une très très grande ville au Québec, au Canada. Jean-Paul se perd et il ne va pas au centre commercial. Au lieu d'aller au centre commercial d'Eaton, il va au musée Grévin. Le musée Grévin est un musée de cire où il y a des personnalités. Il y a des personnalités en cire, ce ne sont pas des personnalités réelles. Par exemple, il y a Lady Gaga en cire et il y a aussi Zombie boy en cire. Jean-Paul voit Zombie boy et il a très très peur !

Un autre jour. Le dernier jour à Montréal, Jean-Paul veut aller à l'hôtel. Il pense :

« J'aimerais bien aller à l'hôtel. Je voudrais aller à l'hôtel. » Jean-Paul va à l'hôtel mais il se perd. Il se perd parce que Montréal est une très très grande ville au Canada, au Québec. Jean-Paul se perd et il ne va pas à l'hôtel. Au lieu d'aller à l'hôtel, il va dans une maison. Dans la maison il y a une vieille dame, il y a une très vieille dame. Jean-Paul est dans la maison et il pense que c'est l'hôtel. Il y a une très vieille dame et la dame dit à Jean-Paul : « Vous voulez une tasse de thé ? » Jean-Paul dit : « Oui ! Merci beaucoup. » Alors la dame offre une tasse de thé à Jean-Paul. Jean-Paul n'a pas peur, il est très content.

L'histoire au passé

Il y avait un homme. Il s'appelait Jean-Paul. Il était en vacances. Il visitait Montréal au Québec. Montréal, c'était une grande ville au Québec. Jean-Paul a pensé : « Je voudrais voir un match de hockey sur glace. Je voudrais voir un match

de hockey sur glace à la patinoire. » Alors, Jean-Paul est allé à la patinoire pour voir le match de hockey sur glace.

Il est allé à la patinoire à Montréal, au Québec mais il s'est perdu. Jean-Paul s'est perdu dans la ville de Montréal. Il s'est perdu parce que la ville de Montréal, au Québec, au Canada est très très grande. Par conséquent Jean-Paul s'est perdu et il n'est pas allé à la patinoire Il est allé au musée d'art contemporain. Jean-Paul est allé au musée d'art contemporain de Montréal. Au musée d'art contemporain de Montréal, il y avait des œuvres bizarres ! Jean-Paul a vu une souris. Il a vu une souris morte ! Jean-Paul a eu très très peur !

Un autre jour. Le jour suivant Jean-Paul a pensé : « Je voudrais aller au centre commercial. Je voudrais aller au centre commercial pour acheter des souvenirs. » Par conséquent, Jean-Paul est allé au centre commercial. À Montréal, il y avait un grand centre commercial qui s'appelait Eaton. Jean-

Paul est allé au centre commercial mais il s'est perdu. Il s'est perdu parce que Montréal était une très très grande ville au Québec, au Canada. Jean-paul s'est perdu et il n'est pas allé au centre commercial. Au lieu d'aller au centre commercial d'Eaton, il est allé au musée Grévin. Le musée Grévin était un musée de cire où il y avait des personnalités. Il y avait des personnalités en cire, ce n'étaient pas des personnalités réelles. Par exemple, il y avait Lady Gaga en cire et il y avait aussi Zombie boy en cire. Jean-Paul a vu Zombie boy et il a eu très très peur !

Un autre jour. Le dernier jour à Montréal, Jean-Paul voulait aller à l'hôtel. Il a pensé : « J'aimerais bien aller à l'hôtel. Je voudrais aller à l'hôtel. » Jean-Paul est allé à l'hôtel mais il s'est perdu. Il s'est perdu parce que Montréal était une très très grande ville au Canada, au Québec. Jean-Paul s'est perdu et il n'est pas allé à l'hôtel. Au lieu d'aller à l'hôtel, il est allé dans

une maison. Dans la maison, il y avait une vieille dame, il y avait une très vieille dame. Jean-Paul était dans la maison et il a pensé que c'était l'hôtel. Il y avait une très vieille dame et la dame a dit à Jean-Paul : « Vous voulez une tasse de thé ? » Jean-Paul a dit : « Oui ! Merci beaucoup. » Alors la dame a offert une tasse de thé à Jean-Paul. Jean-Paul n'avait pas eu peur, il était très content.

Retrouvez la vidéo de l'histoire numéro 28
https://www.youtube.com/watch?v=HmdabV-JVn4

Petite histoire numéro

29

Le mariage

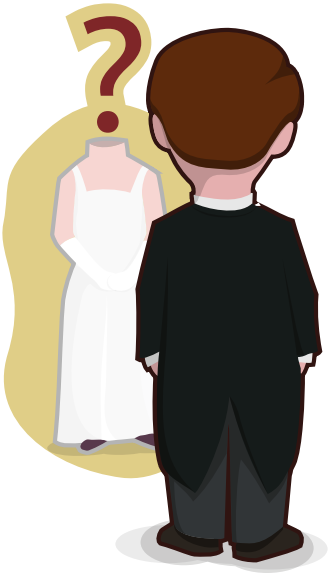

L'histoire au présent

Il y a un homme qui s'appelle Alexandre. Alexandre veut se marier. Il veut se marier avec Julie. Julie et Alexandre se promènent. Ils se promènent dans le parc. Alexandre serre très fort Julie dans ses bras. Il serre très fort Julie dans ses bras et il dit à Julie : « Julie, je t'aime. Je veux t'épouser. » Julie dit à Alexandre : « Je t'aime aussi Alexandre mais je ne peux pas t'épouser. Je ne peux pas t'épouser parce que j'ai un autre petit ami. J'ai déjà un petit ami. » Alexandre est très très triste !

Alexandre court. Il court vers sa maison. Il court, il marche très très vite. Il est très très triste mais Alexandre veut toujours se marier. Il veut se marier avec Pauline maintenant. Alexandre et Pauline se promènent sur la plage. Ils se promènent sur la plage au bord de la mer. C'est très romantique ! Alexandre serre Pauline.

Il serre Pauline très fort dans ses bras. Il serre Pauline dans ses bras et il dit à Pauline : « Je t'aime Pauline. Je veux t'épouser. » Pauline dit à Alexandre : « Alexandre, je t'aime aussi mais tu n'as pas de bague. Tu n'as pas de bague alors je ne veux pas t'épouser ! » Alexandre est très très triste !

Alexandre est très triste et il court. Il court vite vers sa maison parce qu'il est très très triste. Mais Alexandre veut toujours se marier. Maintenant il veut se marier avec la Reine d'Angleterre. Alexandre et la Reine d'Angleterre se promènent dans le palais de Buckingham à Londres. Alexandre serre la Reine très fort dans ses bras et il dit à la Reine : « Ma Reine, je t'aime, je vous aime. Je veux vous épouser. » La Reine dit à Alexandre : « Alexandre, je vous aime aussi mais je suis très très vieille. » Alexandre dit : « Oh, ce n'est pas un problème. Je veux vous épouser. Je vous aime. »

Finalement, la Reine d'Angleterre et

Alexandre se marient. Ils se marient mais la Reine est très vieille. Le jour d'après, un jour après le mariage, la Reine meurt. La Reine est morte juste un jour après le mariage. Alexandre est très triste. Il pleure.

L'histoire au passé

Il y avait un homme qui s'appelait Alexandre. Alexandre voulait se marier. Il voulait se marier avec Julie. Julie et Alexandre se sont promenés. Ils se sont promenés dans le parc. Alexandre a serré très fort Julie dans ses bras. Il a serré très fort Julie dans ses bras et il a dit à Julie : « Julie, je t'aime. Je veux t'épouser. » Julie a dit à Alexandre : « Je t'aime aussi Alexandre mais je ne peux pas t'épouser. Je ne peux pas t'épouser parce que j'ai un autre petit ami. J'ai déjà un petit ami. » Alexandre était très très triste !

Alexandre a couru. Il a couru vers sa maison.

Il a couru, il a marché très très vite. Il était très très triste mais Alexandre voulait toujours se marier. Il voulait se marier avec Pauline maintenant. Alexandre et Pauline se sont promenés sur la plage. Ils se sont promenés sur la plage au bord de la mer. C'était très romantique ! Alexandre a serré Pauline. Il a serré Pauline très fort dans ses bras. Il a serré Pauline dans ses bras et il a dit à Pauline : « Je t'aime Pauline. Je veux t'épouser. » Pauline a dit à Alexandre : « Alexandre, je t'aime aussi mais tu n'as pas de bague. Tu n'as pas de bague alors je ne veux pas t'épouser ! » Alexandre était très très triste !

Alexandre était très triste et il a couru. Il a couru vite vers sa maison parce qu'il était très très triste. Mais Alexandre voulait toujours se marier. Maintenant il voulait se marier avec la Reine d'Angleterre. Alexandre et la Reine d'Angleterre se sont promenés dans le palais de Buckingham à Londres. Alexandre a serré la

Reine très fort dans ses bras et il a dit à la Reine : « Ma Reine, je t'aime, je vous aime. Je veux vous épouser. » La Reine a dit à Alexandre : « Alexandre, je vous aime aussi mais je suis très très vieille. » Alexandre a dit : « Oh, ce n'est pas un problème. Je veux vous épouser. Je vous aime. »

Finalement, la Reine d'Angleterre et Alexandre se sont mariés. Ils se sont mariés mais la Reine était très vieille. Le jour d'après, un jour après le mariage, la Reine était morte. La Reine était morte juste un jour après le mariage. Alexandre était très triste. Il pleurait.

Retrouvez la vidéo de l'histoire numéro 29
https://www.youtube.com/watch?v=mnfL_f9GB6Y

Petite histoire numéro

30

Polo sous la mer

L'histoire au présent

Il y a la mer. Dans la mer, il y a Polo. Polo est dans la mer et il nage. Polo nage dans la mer. Il nage sous l'eau.

Il fait de la plongée sous l'eau.Il fait de la plongée. Il est dans la mer, il nage et il fait de la plongée sous l'eau. Polo regarde les poissons sous l'eau. Il y a beaucoup de poissons sous l'eau. Il regarde les poissons. Il y a des petits poissons, il y a des gros poissons sous l'eau aussi. Polo regarde les poissons sous l'eau.Il est très content, c'est très beau, c'est superbe sous l'eau ! Il y a beaucoup de poissons.

Polo voit aussi une étoile de mer. Une étoile de mer, c'est très joli. Polo est très content parce qu'il voit une étoile de mer sous l'eau, dans la mer. Soudain, Polo voit un très gros animal sous l'eau. Soudain Polo voit une pieuvre sous l'eau.

Il voit une pieuvre. Il voit une très grande pieuvre sous la mer.

Polo a peur. Il n'est pas content. Il a peur parce qu'il voit une très grande pieuvre sous la mer et la pieuvre a une grande bouche. La pieuvre attrape Polo. La pieuvre a des tentacules et elle attrape Polo avec ses tentacules. Polo a très très peur ! Il est sous la mer et la pieuvre est très grande. Elle a une grande bouche aussi. Elle attrape Polo avec ses tentacules !

Mais l'étoile de mer est là ! L'étoile de mer arrive. L'étoile de mer mord la tentacule de la pieuvre. L'étoile de mer aide Polo, elle mord la tentacule et la pieuvre crie. Elle crie : « Aïe ! Aïe ! » parce que l'étoile de mer a mordu la tentacule de la pieuvre. La pieuvre n'attrape plus Polo. Elle lâche Polo. La pieuvre lâche Polo. La pieuvre part, elle s'en va. Elle lâche Polo et elle part.

Polo est rassuré. Il dit à l'étoile de mer :

« Merci, merci beaucoup ! Merci beaucoup étoile de mer, tu m'as sauvé ! »

L'histoire au passé

Il y avait la mer. Dans la mer, il y avait Polo. Polo était dans la mer et il nageait. Polo nageait dans la mer. Il nageait sous l'eau. Il faisait de la plongée sous l'eau.

Il faisait de la plongée. Il était dans la mer, il nageait et il faisait de la plongée sous l'eau. Polo regardait les poissons sous l'eau. Il y avait beaucoup de poissons sous l'eau. Il regardait les poissons. Il y avait des petits poissons, il y avait des gros poissons sous l'eau aussi. Polo regardait les poissons sous l'eau. Il était très content, c'était très beau, c'était superbe sous l'eau ! Il y avait beaucoup de poissons.

Polo a vu aussi une étoile de mer. Une étoile de mer, c'était très joli. Polo était très content

parce qu'il a vu une étoile de mer sous l'eau, dans la mer. Soudain, Polo a vu un très gros animal sous la mer. Soudain Polo a vu une pieuvre sous l'eau. Il a vu une pieuvre. Il a vu une très grande pieuvre sous l'eau.

Polo avait peur. Il n'était pas content. Il avait peur parce qu'il vu une très grande pieuvre sous la mer et la pieuvre avait une grande bouche. La pieuvre a attrapé Polo. La pieuvre avait des tentacules et elle a attrapé Polo avec ses tentacules. Polo avait très très peur ! Il était sous la mer et la pieuvre était très grande. Elle avait une grande bouche aussi. Elle a attrapé Polo avec ses tentacules !

Mais l'étoile de mer était là ! L'étoile de mer est arrivée. L'étoile de mer a mordu la tentacule de la pieuvre. L'étoile de mer a aidé Polo, elle a mordu la tentacule et la pieuvre a crié. Elle a crié : « Aïe ! Aïe ! » parce que l'étoile de mer avait mordu la tentacule de la pieuvre. La pieuvre n'a plus attrapé Polo. Elle a lâché Polo.

La pieuvre a lâché Polo. La pieuvre est partie, elle s'en est allée. Elle a lâché Polo et elle est partie.

Polo était rassuré. Il a dit à l'étoile de mer : « Merci, merci beaucoup ! Merci beaucoup étoile de mer, tu m'as sauvé ! »

Retrouvez la vidéo de l'histoire numéro 30
https://www.youtube.com/watch?v=Ta7xk0JWwfM

The author

Alice Ayel is a language parent and booster. She has helped langage learners from all over the world for more than 15 years.

She makes comprehensible videos online on Youtube to help learners acquire French the natural way.

The illustrator

Benjamin Bois is multi-card hacker who likes to explore all digital disciplines using Open Source softwares for more than 20 years.

He has participated in many projects as a designer such as designing the French OpenOffice mascot or creating logos for companies and creating websites.

« *We acquire language when we understand what we hear and read* » Dr. Stephen Krashen.

This series of comprehensible and compelling mini stories will help you acquire French the natural way. These are the scripts to Season #1 videos on my YouTube channel. You will find each script in the present and past tenses.

Watch the video first, then read the story or read the story then watch the video. Let your brain do the work for you. You will acquire French effortlessly.

Enjoy!

Find at the end of each story, the QRcode and the link to the video! *(here to the season #1)*

aliceayel.com